



09.06.2026

Monitoraggio della Spesa Farmaceutica Nazionale e Regionale Gennaio-Dicembre 2025

Adempimento AIFA ai sensi della Legge 222/2007 e della Legge 135/2012, successivamente modificata dalla L. 232/2016 e dalla L. 145/2018 condotto sulla base dei dati di spesa convenzionata e delle DCR acquisite dalle Regioni, nonché dei dati acquisiti dall'NSIS del Ministero della Salute, relativi alla tracciabilità del farmaco (DM 15 luglio 2004).

Premessa

Richiamato l'art.5, comma 2, lettera d, del D.L. 1° ottobre 2007, n. 159, convertito, con modificazioni dalla L.222/2007 che ha così disposto:

- AIFA effettua il monitoraggio mensile dei dati di spesa farmaceutica e comunica le relative risultanze al Ministero della salute ed al Ministero dell'economia e delle finanze con la medesima cadenza.
- AIFA verifica al 31 maggio, al 30 ottobre e al 31 dicembre di ogni anno l'eventuale superamento a livello nazionale dei tetti di spesa,

l'“Ufficio Monitoraggio della spesa farmaceutica e rapporti con le Regioni” dell'AIFA ha predisposto il documento relativo al monitoraggio mensile della spesa farmaceutica nazionale e regionale, e la verifica del rispetto dei tetti programmati della spesa farmaceutica convenzionata e per acquisti diretti, per il periodo Gennaio-Dicembre 2025 (DCR aggiornate al 07 maggio 2026, dati aggiornati dall'NSIS al 13 aprile 2026 e ricevuti il 16 aprile 2026).

Il documento è articolato in 8 sezioni:

1. Verifica del Tetto della Spesa farmaceutica convenzionata (6,80% del fabbisogno sanitario nazionale) calcolata su FSN 2025 provvisorio (135.354.155.101 €), comunicato dal MdS il 27 giugno 2025).
2. Spesa per Acquisti diretti.
3. Spesa per medicinali innovativi¹.
4. Verifica del Tetto della Spesa farmaceutica per acquisti diretti al netto dei gas medicinali (8,30% del fabbisogno sanitario nazionale) calcolata su FSN 2025 provvisorio.
5. Verifica del Tetto della Spesa farmaceutica per acquisti diretti relativi ai gas medicinali (0,20% del fabbisogno sanitario nazionale) calcolata su FSN 2025 provvisorio.
6. Spesa farmaceutica complessiva Gennaio-Dicembre 2025 e verifica del rispetto delle risorse complessive.
7. Fonte dei dati.
8. Appendice

¹ Decreto Legge 25 maggio 2021 n 73 e secondo quanto istituito dall'art. 1 commi 283-290 della Legge 30 dicembre 2024, n. 207 e dalla Determina AIFA 9 luglio 2025 “Criteri per la classificazione dei farmaci innovativi e degli agenti antinfettivi per infezioni da germi multiresistenti, ai sensi della legge 30 dicembre 2024, n. 207, articolo 1, commi 281-292” (Determina n. 966/2025 - GU Serie Generale n.160 del 12-07-2025).

Tetti e fondo per farmaci innovativi

La legge di bilancio 2021 (art. 1, commi 475-477, legge n. 178 del 2020) ha rimodulato, a decorrere dal 2021, i valori percentuali dei tetti della spesa, mantenendo invariate le risorse complessive pari al 14,85% del FSN. In particolare, la legge di Bilancio 2021 ha così disposto:

- a decorrere dall'anno 2021, fermo restando il valore complessivo del 14,85 per cento, il limite della spesa farmaceutica convenzionata di cui all'articolo 1, comma 399, della legge 11 dicembre 2016, n. 232, è rideterminato nella misura del 7 per cento.
- Conseguentemente, a partire dal medesimo anno, il tetto di spesa della spesa farmaceutica per acquisti diretti di cui all'articolo 1, comma 398, della citata legge n. 232 del 2016 è rideterminato nella misura del 7,85 per cento, fermo restando il valore percentuale del tetto per acquisti diretti di gas medicinali di cui all'articolo 1, comma 575, della legge 30 dicembre 2018, n. 145.

Successivamente l'art. 1, comma 281 Legge di Bilancio per l'annualità 2022 (Legge n. 234 del 2021) ha previsto che il tetto della spesa farmaceutica per acquisti diretti (inclusi i gas medicinali) fosse rideterminato nella misura dell'8,15 per cento per l'anno 2023.

Infine, **l'art. 1, comma 223 Legge di Bilancio per l'annualità 2024** (Legge 30 dicembre 2023, n. 213) **ha previsto che il tetto della spesa farmaceutica per acquisti diretti** di cui all'articolo 1, comma 398, della legge 11 dicembre 2016, n. 232, **è rideterminato**, rispetto a quanto previsto dall'articolo 1, comma 281, della legge 30 dicembre 2021, n. 234, **nella misura dell'8,5 per cento a decorrere dall'anno 2024**. Conseguentemente **il tetto della spesa farmaceutica convenzionata è rideterminato nel valore del 6,8 per cento a decorrere dal medesimo anno 2024**. Resta fermo il valore percentuale del tetto per acquisti diretti di gas medicinali di cui all'articolo 1, comma 575, della legge 30 dicembre 2018, n. 145.

Inoltre, la Legge di Bilancio 2017 ha istituito:

- a decorrere dal 1° gennaio 2017, nello stato di previsione del Ministero della Salute **un Fondo per il concorso al rimborso alle regioni per l'acquisto dei medicinali innovativi non oncologici**, con una dotazione di 500 milioni di euro annui (comma 400);
- a decorrere dal 1° gennaio 2017, nello stato di previsione del Ministero della Salute **un Fondo per il concorso al rimborso alle regioni per l'acquisto dei medicinali oncologici innovativi**, con una dotazione di 500 milioni di euro annui, mediante utilizzo delle risorse del comma 393 (comma 401).

Successivamente a decorrere dal 1° gennaio 2022 con il Decreto Legge 25 maggio 2021 n. 73 il comma 400 è stato abrogato e il comma 401 viene sostituito, per istituire nello stato di previsione del Ministero dell'economia e delle finanze un Fondo, con una dotazione di 1.000 milioni di euro annui, per il concorso al rimborso alle regioni delle spese sostenute per l'acquisto dei farmaci innovativi. Resta ferma la competenza del Ministero della salute a disciplinare le modalità operative di erogazione delle risorse stanziare, sulla base dei criteri stabiliti con il decreto adottato ai sensi del comma 405.

Successivamente è stato stabilito, un incremento del Fondo dei Farmaci innovativi di 100 milioni di euro per l'anno 2022, di 200 milioni di euro per l'anno 2023 e di 300 milioni di euro a decorrere dall'anno 2024.

Infine, l'art. 1 della legge di Bilancio 2025 (Legge 30 dicembre 2024, n. 207) stabilisce:

- al comma 285 che “All'esito della valutazione condotta dalla Commissione scientifica ed economica dell'Agenzia italiana del farmaco (AIFA), sentiti i portatori di interesse e le associazioni di pazienti e cittadini, l'agenzia stessa, con determina del presidente, su proposta del direttore tecnico-scientifico da adottare entro il 31 marzo 2025, definisce i criteri di valutazione per l'attribuzione dell'innovatività terapeutica che consente il finanziamento dell'accesso al rimborso da parte del Servizio sanitario nazionale con le risorse del fondo di cui al comma 283”;
- al comma 288 che “a decorrere dal 1° gennaio 2025, i medicinali con requisito di innovatività condizionata vigente accedono al Fondo di cui al comma 283, per un importo comunque non superiore a 300 milioni di euro annui”;
- al comma 289 che “a decorrere dal 1° gennaio 2025, le risorse del Fondo di cui al comma 283, per un importo non superiore a 100 milioni di euro annui, possono essere utilizzate anche in relazione agli agenti antinfettivi per infezioni da germi multiresistenti già iscritti o inseriti successivamente a tale data nel prontuario farmaceutico nazionale e classificati come «*reserve*» secondo la nomenclatura «Access, Watch, Reserve (AWaRe)» dell'Organizzazione mondiale della sanità (OMS) ovvero attivi nei confronti di almeno un patogeno considerato prioritario dall'elenco «Bacterial Priority Pathogens List» dell'OMS, cosiddetti «*listed*»;
- al comma 290 che “per effetto di quanto disposto dai commi 288 e 289, a decorrere dal 1° gennaio 2025 i farmaci innovativi accedono al Fondo di cui al comma 283 per un importo non superiore a 900 milioni di euro annui.

A tal riguardo, la Determina AIFA 9 luglio 2025 “Criteri per la classificazione dei farmaci innovativi e degli agenti antinfettivi per infezioni da germi multiresistenti, ai sensi della legge 30 dicembre 2024,

n. 207, articolo 1, commi 281-292” (Determina n. 966/2025 - GU Serie Generale n.160 del 12-07-2025), all’art. 2, determina gli elenchi dei medicinali ai quali è stato attribuito il requisito dell'innovatività terapeutica (comma 1, allegato 4a), dei medicinali ai quali è stato attribuito il requisito dell'innovatività condizionata (comma 2, allegato 4b) e degli agenti antinfettivi per infezioni da germi multiresistenti classificati come «reserve» (comma 3, allegato 4c). Inoltre, al comma 4 del sopracitato articolo 2, approva l’elenco unico dei medicinali con innovatività (piena e condizionata) che devono rispettare il tetto di spesa di cui ai commi 288 e 290 dell'art. 1, legge n. 207/2024 (allegato 5); e al comma 5 approva l’elenco dei farmaci che devono rispettare il tetto di spesa di cui ai commi 289 dell'art. 1, legge n. 207/2024 (allegato 6).

1. Verifica del Tetto della spesa farmaceutica convenzionata (6,80% del fabbisogno sanitario nazionale)

L'entrata in vigore della Legge di Bilancio per l'annualità 2024 (Legge 30 dicembre 2023, n. 213, art. 1, commi 225-228), ridetermina, a decorrere dal 1° marzo 2024, il sistema di remunerazione delle farmacie per il rimborso dei farmaci erogati in regime di SSN.

La spesa farmaceutica netta convenzionata risultante dalle DCR (**spesa netta convenzionata**), a carico del SSN nel periodo Gennaio-Dicembre 2025 calcolata, secondo quanto disposto dalla Legge di bilancio 30 dicembre 2023, n. 213, art. 1 commi 225-227, al netto dello Sconto Det. AIFA 30/12/05, della compartecipazione totale (ticket regionali e compartecipazione al prezzo di riferimento) e delle rettifiche regionali (addebiti e accrediti), si è attestata a 8.515,3 mln di € (**tabella 1 e colonna K della tabella 2**, evidenziando un aumento rispetto a quella dell'anno precedente (+389,6 mln di €). I consumi, espressi in numero di ricette (575,7 milioni di ricette), sono stabili (0,0%) rispetto al 2024; l'incidenza del ticket totale mostra una leggera crescita (1,5%). Per quanto concerne le dosi giornaliere dispensate, risultano in lieve aumento rispetto allo stesso periodo del 2024 (**+0,7%, pari a 171,5 milioni**) (**tabella 5.2**).

Al fine di una corretta lettura dei dati si precisa quanto segue:

- la spesa farmaceutica netta convenzionata come risultante dalle DCR, ossia quella al netto dello Sconto Det. AIFA 30/12/05, di tutti i tipi di compartecipazione e delle rettifiche regionali è stata pari a 8.515,3 milioni di euro (**colonna K tabella 2**);
- la spesa farmaceutica netta, cioè quella al netto dello Sconto Det. AIFA 30/12/05, di tutti i tipi di compartecipazione, delle rettifiche regionali e di tutti i payback che impattano sulla convenzionata (incluso il payback 1,83%) versati alle regioni dalle ditte, è stata pari a 8.264,0 milioni di euro (**colonna F tabella 6.2**);
- la spesa farmaceutica convenzionata, **che concorre al tetto di cui alla legge 232/2016, articolo 1 comma 399**, cioè quella al netto dello Sconto Det. AIFA 30/12/05, delle rettifiche regionali, del payback 1,83% versato alle regioni dalle ditte (importo pari a 173,5 milioni di euro – **colonna D tabella 6.2**) e anche dei diversi payback versati sempre alle Regioni (importo pari a 77,8 milioni di euro – **colonna E tabella 6.2**) ma al lordo dei ticket regionali (ticket fisso regionale), è stata pari a 8.744,8 milioni di euro (**Tabella 6.1 e colonna H tabella 6.2**).

La **tabella 2** mostra la composizione della spesa farmaceutica convenzionata come derivante dalle Distinte Contabili Riepilogative (DCR) per il periodo Gennaio-Dicembre del 2025.

La **tabella 3** riporta il confronto della spesa farmaceutica convenzionata rilevata da DCR nel periodo Gennaio - Dicembre 2025 nelle singole regioni rispetto allo stesso periodo dell'anno precedente.

La **tabella 4** mostra per ciascuna Regione, rispettivamente l'andamento della spesa per tutte le compartecipazioni a carico del cittadino e il dettaglio relativo alla spesa a carico del cittadino sulla quota data dalla differenza tra prezzo al pubblico e prezzo di riferimento dei medicinali a brevetto scaduto nel periodo Gennaio - Dicembre 2025 rispetto allo stesso periodo del 2024.

Nella lettura dei dati relativi al ticket fisso della spesa farmaceutica convenzionata (**tab. 4**), solo i dati della Valle d'Aosta (-6,7%), del Lazio (-4,1%) e dell'Abruzzo (-4,4%) mostrano una diminuzione rispetto allo scorso anno.

Le **tabelle 5.1 e 5.2** riportano, per ciascuna Regione, un insieme di indicatori di spesa e consumo (numero di ricette e DDD) pro-capite e il costo medio per ricetta della farmaceutica convenzionata, nel periodo Gennaio - Dicembre 2025 confrontati con lo stesso periodo del 2024, considerando la popolazione pesata per l'anno 2025.

Il **Grafico 1** riporta l'andamento mensile della Spesa Netta regionale e nazionale, in termini di confronto tra numeri indice (Base Gennaio 2022=100).

Per la verifica del tetto della spesa convenzionata, come disposto dalla Legge di stabilità 2017, la **tabella 6.1** riporta il valore della spesa farmaceutica convenzionata al netto dei payback vigenti rispetto al tetto del 6,80% (9.204,1 mln di € calcolato sul FSN 2025 provvisorio), pari a 8.744,8 milioni di euro che incide sul FSN per il 6,46% generando un avanzo di 459,3 milioni di euro.

La **tabella 6.2** mostra i dati relativi alla spesa farmaceutica convenzionata - nelle diverse aggregazioni delle sue componenti - durante il periodo Gennaio-Dicembre 2025, con l'indicazione dello scostamento assoluto rispetto al tetto del 6,80% e l'incidenza percentuale rispetto alla spesa programmata (FSR) di ogni singola Regione.

In **tabella 7** è mostrato l'importo versato dalle aziende farmaceutiche tramite procedure di payback distinto per regione e per tipologia, il cui valore incide sul tetto della spesa farmaceutica convenzionata. Al riguardo, le aziende farmaceutiche nel 2025 hanno versato 251,3 milioni di euro alle Regioni in attuazione dei seguenti payback:

1. **payback 1,83%** per la spesa farmaceutica convenzionata: le aziende farmaceutiche [...] corrispondono alle regioni medesime e all'erario un importo dell'1,83% sul prezzo al pubblico al netto dell'imposta sul valore aggiunto dei medicinali erogati in regime di Servizio sanitario nazionale, ai sensi art. 11, comma 6, del D.L.78/2010 convertito con modificazioni nella Legge 30 luglio 2010, n.122 e ss.mm.ii..
2. **Payback 5%** per la spesa farmaceutica convenzionata: relativo alla sospensione della riduzione di prezzo del 5 per cento per medicinali di fascia A erogati in regime di assistenza convenzionata, ai sensi art. 1 comma 796, lettera g della legge 27 dicembre 2006, n. 296 e ss.mm.ii..
3. **Payback "tetti di prodotto"**: importi versati a ripiano dello sfondamento dei tetti di prodotto pubblicati in GU nel periodo indicato con dettaglio regionale (seguendo il criterio di cassa). Per quanto riguarda il calcolo del Payback qualora si tratti di farmaco in fascia A si imputa il payback alla spesa convenzionata, qualora in classe H o in fascia A-PHT agli acquisti diretti;
4. **Payback di manovra**: importi relativi ai payback 2025 ai sensi dell'art. 48, comma 33-bis, del D.L. 269/2003, conv. dalla L. 326/2003 e ss.mm.ii.. Per quanto riguarda il calcolo del PayBack qualora si tratti di farmaco in fascia A si imputa il payback alla spesa convenzionata, qualora in classe H o in fascia A-PHT agli acquisti diretti
5. **Valore delle retrocessioni** derivanti dagli sconti confidenziali, relativi alle AIC elencate nell'allegato 1 alla determina AIFA del 3 maggio 2024 pubblicata nella Gazzetta Ufficiale n. 108 del 10 maggio 2024, "Aggiornamento del Prontuario della continuità assistenziale ospedale-territorio (PHT) per il transito dal regime di classificazione «A-PHT» alla fascia «A» di medicinali afferenti a specifiche classi farmacologiche".

Il **Grafico 2** riporta il confronto tra le incidenze della spesa farmaceutica convenzionata sul FSR, osservate nel periodo Gennaio-Dicembre 2025 e quelle registrate nello stesso periodo dell'anno precedente.

2. Spesa per Acquisti diretti

La **tabella 8.1** mostra, per ciascuna Regione, la composizione della spesa farmaceutica per acquisti diretti al netto dei gas medicinali, distinguendo tra spesa per l'erogazione di farmaci di fascia A, di fascia H e di fascia C.

La **tabella 8.2**, invece, riporta la spesa farmaceutica, al netto dei gas medicinali, come derivante dal dato della tracciabilità del farmaco (ossia la spesa non convenzionata), facendo non solo la distinzione per classi (A, H e C) ma anche per farmaci innovativi, per gli antibiotici “reserve” e per i farmaci che non accedono al fondo. Nella tabella è riportata la stima della spesa per le sole indicazioni innovative (piene e condizionate come riportato dalla Determina AIFA n. 966/2025 - GU Serie Generale n.160 del 12-07-2025), e la spesa per gli antibiotici “reserve”.

3. Spesa per medicinali innovativi

La **tabella 9.1** mostra la spesa farmaceutica per i medicinali innovativi (con indicazioni a innovatività piena o condizionata), che accedono al fondo del Ministero della Salute (art.1 comma 288 e 290 Legge di bilancio 30 dicembre 2024, n. 207), al netto dei payback; tale spesa è pari a 672,4 mln di € per il periodo Gennaio - Dicembre 2025.

La **tabella 9.2** mostra la spesa farmaceutica per gli agenti antinfettivi per infezioni da germi multiresistenti (antibiotici *reserve*), che accedono al fondo del Ministero della Salute (art.1 comma 289 Legge di bilancio 30 dicembre 2024, n. 207), al netto dei payback, che è pari a 89,8 mln di € per il periodo Gennaio - Dicembre 2025.

4. Verifica del Tetto della spesa farmaceutica per acquisti diretti al netto dei gas medicinali (8,30% del fabbisogno sanitario nazionale)

Nella **tabella 10.1** vengono riportate le variazioni della spesa per acquisti diretti distinti per classe (A, H, C) e tipologia (innovativa e non innovativa) per il periodo Gennaio-Dicembre 2025, rispetto allo stesso periodo dell'anno precedente.

Nella **tabella 10.2**, viene riportato il valore della spesa per acquisti diretti al netto dei gas medicinali, lo scostamento assoluto rispetto al tetto del 8,30% (calcolato sul FSN provvisorio 2025) e l'incidenza percentuale della spesa rispetto alla spesa programmata (FSR) di ogni singola Regione.

Per i valori regionali e per il totale Italia[^], nella colonna E è riportata la spesa per le indicazioni innovative e per i farmaci Reserve che accedono al fondo; le colonne F, G e H sono calcolate di conseguenza al netto di questa spesa. Tali valori sono dunque da ritenersi indicativi, in quanto, nei monitoraggi intermedi non considerano il confronto, a livello regionale, con il fondo innovativi nella ripartizione regionale. Tale confronto a livello regionale sarà inserito nel monitoraggio definitivo di dicembre.

Il confronto tra la spesa per indicazioni innovative calcolata a livello nazionale e il fondo innovativi è riportato nella riga relativa al totale Italia^{##} ; il totale Italia^{##} indica infatti l'ammontare complessivo della spesa per indicazioni innovative coperta dal fondo livello nazionale; in corrispondenza di tale valore, gli importi riportati nelle colonne F G e H sono calcolati di conseguenza, e riportano, a livello nazionale, la spesa per Acquisti diretti al netto dei gas medicinali (15.936,6 mln di €), lo scostamento assoluto (+4.702,2 mln di €) rispetto al tetto dell'8,30% (calcolato sul FSN provvisorio 2025 e pari a 11.234,4 mln di €) e l'incidenza percentuale della spesa (11,77%) rispetto alla spesa programmata (FSN provvisorio 2025).

5. Verifica del Tetto della spesa farmaceutica per acquisti diretti relativi ai gas medicinali (0,20% del fabbisogno sanitario nazionale)

La **tabella 11.1** mostra, per ciascuna regione, la composizione della spesa farmaceutica per acquisti diretti, distinguendo tra spesa per l'erogazione di farmaci di fascia A, di fascia H e di fascia C, prendendo in considerazione solo i dati relativi ai gas medicinali.

Nella **tabella 11.2** viene riportato lo scostamento assoluto rispetto al tetto dello 0,20% (calcolato sul FSN provvisorio 2025) della spesa per acquisti diretti per gas medicinali pari a – 14,4 mln di €.

6. Spesa farmaceutica complessiva Gennaio-Dicembre 2025 e verifica del rispetto delle risorse complessive

La **tabella 12.1** fornisce il dettaglio, a livello regionale, della spesa farmaceutica finanziata per gas medicinali e della spesa al netto dei gas medicinali, dei farmaci che accedono al fondo degli innovativi e relativi payback; riporta inoltre il valore regionale della spesa per i farmaci innovativi pieni e condizionati e gli antibiotici "reserve" al netto del relativo fondo (riparto del fondo dei farmaci innovativi 2025 comunicato dal MdS il 14 novembre 2025).

La **tabella 12.2** riporta i dati relativi alla spesa farmaceutica per acquisti diretti del periodo Gennaio-Dicembre 2025; viene inoltre riportato lo scostamento assoluto a livello nazionale rispetto ai tetti dell'8,30% e dello 0,20%, e l'incidenza percentuale sul FSN 2025 provvisorio.

Il monitoraggio della spesa farmaceutica per acquisti diretti e la verifica del rispetto dei tetti dell'8,30% e dello 0,20% del FSN sono stati condotti sulla base dei dati trasmessi dalle aziende farmaceutiche a NSIS ai sensi del DM 15 agosto 2004 (tracciabilità del farmaco).

La verifica del tetto programmato della spesa farmaceutica per acquisti diretti dell'8,30% al netto dei payback vigenti e del fondo, ai sensi dei commi 283 – 290 della Legge di Bilancio 2025, evidenzia un'incidenza dell'11,77%, pari ad un disavanzo rispetto alla spesa programmata di +4.702,2 mln €, tutti relativi alla spesa per farmaci non innovativi, al netto dei gas medicinali e della spesa per i farmaci innovativi, stimata considerando le sole indicazioni innovative (piene e condizionate) e per gli antibiotici “*reserve*”, che risulta interamente coperta dal rispettivo fondo¹

Per quanto riguarda la spesa per gas medicinali, la verifica del tetto programmato della spesa farmaceutica per acquisti diretti dello 0,20% evidenzia un avanzo rispetto alla spesa programmata di 14,4 mln di €.

In **tabella 12.3** è mostrato l'importo versato dalle aziende farmaceutiche tramite procedure di payback distinto per Regione e per tipologia, il cui valore incide sul tetto della spesa farmaceutica per acquisti diretti. Al riguardo, le aziende farmaceutiche nel 2025 hanno versato 521,7 milioni di euro alle Regioni in attuazione dei seguenti payback:

1. Payback 5% per la spesa farmaceutica per acquisti diretti: Payback relativo alla sospensione della riduzione di prezzo del 5 per cento per Medicinali di fascia A e H erogati in regime di erogati in regime di assistenza non convenzionata, ai sensi art. 1 comma 796, lettera g della legge 27 dicembre 2006, n. 296 e ss.mm.ii..
2. Payback dovuti a fronte del ripiano dello sfondamento dei tetti di prodotto disciplinati dalla delibera CIPE n.3 del 1° marzo 2001 in attuazione di quanto disposto dall'art.48, comma 33 del decreto legge n.269 del 30 Novembre 2003, convertito con modificazioni dalla Legge n.326 del 24 novembre 2003, attribuiti per cassa (al momento della pubblicazione del provvedimento di ripiano in G.U.). Per quanto riguarda il calcolo del PayBack qualora si tratti di farmaco in fascia A si imputa il payback alla spesa convenzionata, qualora in classe H o in fascia A-PHT agli acquisti diretti;
3. Payback dovuti a fronte delle note di credito relative agli accordi negoziali;
4. MEA per farmaci di fascia A e H, eccetto gli accordi P/V: Payback versati dalle aziende farmaceutiche, anche sotto forma di extra-sconti, in applicazione di procedure di rimborsabilità condizionata (payment by results, risk-sharing e cost-sharing) sottoscritte in sede di contrattazione del prezzo del medicinale ai sensi dell'articolo 48, comma 33, del decreto-legge 30 Novembre 2003, n.269, convertito con modificazioni dalla legge 24 novembre 2003, n.326, criterio per cassa.

Non sono presenti payback per Gas Medicinali.

Nella **tabella 13** viene riportata la spesa farmaceutica complessiva (convenzionata + acquisti diretti) per ogni Regione, ai sensi della L222/2007 e successive modificazioni e della L.135/2012.

Per gli importi riportati nella colonna D e per le colonne E, F e G che ne derivano, la tabella è calcolata a partire dalla tabella 10.2, pertanto ne segue la stessa logica.

A livello nazionale, considerando il valore del totale Italia^{##}, la spesa complessiva del periodo Gennaio-Dicembre 2025 si è attestata a 24.937,7 mln di €, evidenziando uno scostamento assoluto rispetto alle risorse complessive del 15,30% (20.709,2 mln di €) pari a + 4.228,6 mln di €, corrispondente ad un'incidenza percentuale sul FSN provvisorio 2025 del 18,42%. Lo scostamento della spesa farmaceutica rispetto alle risorse complessive del 15,30% (6,80% per la spesa convenzionata, 0,20% per gas medicinali e 8,30% per la spesa per acquisti diretti) viene riportato per singola Regione, in ordine decrescente di incidenza percentuale sul FSR.

La tabella 14.1 contiene differenti flussi informativi e viene pubblicata nel monitoraggio della spesa farmaceutica in coincidenza con la rilevazione trimestrale dei dati economici da parte del Ministero della Salute attraverso i modelli di Conto Economico (CE). Pertanto, la tabella è presente nei Monitoraggi di marzo, giugno, settembre e dicembre. Dal confronto emerge che, nel quarto trimestre 2025, i dati trasmessi dalle singole Regioni non sempre sono in linea rispetto a quanto rilevato dal CE; a livello nazionale il rapporto percentuale tra Flusso della tracciabilità e flussi regionali rispetto ai CE è pari rispettivamente a 100,5 % e 98,2% con ampia variabilità.

La tabella 14.2, in analogia alla tabella 14.1, riporta nel confronto tra differenti flussi informativi la Spesa per medicinali registrata nel conto economico (CE) regionale al termine del quarto trimestre 2025 per Ossigeno e confronto con la spesa per l'acquisto di medicinali da parte delle strutture sanitarie pubbliche (rilevata dalla tracciabilità del farmaco ai sensi del DM 15-7-2004) nel periodo Gennaio-Dicembre 2025, e con la spesa rilevata attraverso i flussi informativi NSIS alimentati dalle Regioni nel medesimo periodo.

Il **grafico 3** mette a confronto i valori regionali e Nazionale dello scostamento, in termini di punti percentuali, rispetto al tetto della spesa Convenzionata del 6,80% (sull'asse delle X) e dalla somma dei tetti di spesa per Acquisti diretti pari a 8,30% (sull'asse delle Y). Sul primo quadrante sono rappresentate le regioni che fanno registrare lo sfondamento rispetto ad entrambi i tetti; nel secondo le regioni che superano il tetto degli Acquisti diretti ma rispettano quello della spesa Convenzionata,

il terzo quadrante dovrebbe rappresentare le regioni che rispettano entrambi i tetti, il quarto le regioni che rispettano il tetto degli Acquisti diretti ma superano quello della Convenzionata.

Analogamente il **grafico 4** mette a confronto i valori regionali e Nazionale dello scostamento, in termini di punti percentuali, rispetto al tetto della spesa per Acquisti diretti al netto dei gas medicinali del 8,30% (sull'asse delle X) e dal tetto di spesa dello 0,20% per la spesa per Acquisti diretti per gas medicinali (sull'asse delle Y) Sul primo quadrante sono rappresentate le regioni che fanno registrare lo sfondamento rispetto ad entrambi i tetti; nel secondo le regioni che superano il tetto degli Acquisti diretti per gas medicinali ma rispettano quello della spesa per Acquisti diretti al netto dei gas medicinali, il terzo quadrante dovrebbe rappresentare le regioni che rispettano entrambi i tetti, il quarto le regioni che rispettano il tetto degli Acquisti diretti per Gas Medicinali ma superano quello per Acquisti diretti al netto dei gas medicinali.

7. Fonte dei dati

7.1 Convenzionata

I dati utilizzati per l'elaborazione della spesa farmaceutica convenzionata provengono dal flusso informativo delle prestazioni farmaceutiche erogate attraverso le farmacie, pubbliche e private, convenzionate con il SSN, istituito ai sensi della L.448/1998, successivamente modificato ai sensi del DM 245/2004 e dalle DCR (Distinte Contabili Riepilogative) che AIFA riceve mensilmente dalle Regioni. I dati delle DCR sono relativi alla spesa farmaceutica convenzionata netta, lorda, alle ricette, alle compartecipazioni a carico del cittadino, al ticket, se presente, regolamentato autonomamente da ogni singola Regione e alla scontistica a carico dei farmacisti. Per quanto riguarda quest'ultima voce si è tenuto conto a partire dal 31 maggio 2010 anche degli importi corrisposti dalle Aziende Farmaceutiche ai sensi dell'art.11, comma 6 del D.L.78 del 31 maggio 2010, convertito con modificazioni in L.122 del 30 luglio 2010, successivamente modificato dall'articolo 2, comma 12-septis del D.L. 29 dicembre 2010, n.225, convertito, con modificazioni, dalla Legge 26 Febbraio 2011, n.10, nonché dell'ulteriore aggravio disposto a carico dell'intera filiera distributiva derivante dall'applicazione dell'art.15 comma 2 del D.L. 6 agosto 2012, n.95, convertito con modificazioni dalla Legge n.135 del 7 agosto 2012. Quest'ultimo aggravio a carico delle aziende farmaceutiche, a partire dal 1° gennaio 2013, si è ridotto tornando pari all'1,83% della spesa farmaceutica convenzionata a prezzi al pubblico, al netto dell'IVA.

Nel flusso OsMed sono presenti le ricette raccolte dalla Federfarma (Federazione nazionale delle farmacie private convenzionate con il SSN) e da Assofarm (Associazione Farmacie Pubbliche) che ricevono i dati dalle proprie sedi provinciali e successivamente li aggregano a livello regionale.

7.2 Acquisti diretti

Il Decreto del Ministro della Salute 15 luglio 2004 ha previsto l'istituzione, nell'ambito del Nuovo Sistema Informativo Sanitario, del flusso della "tracciabilità del farmaco", finalizzato a tracciare le movimentazioni di medicinali con AIC sul territorio nazionale e/o verso l'estero. Tale flusso è alimentato dalle aziende farmaceutiche e dalla distribuzione intermedia e rileva le confezioni movimentate lungo la filiera distributiva, fino ai punti di erogazione finale: farmacie, ospedali, ambulatori, esercizi commerciali, ecc....

I dati analizzati si riferiscono all'acquisto di medicinali da parte delle strutture sanitarie pubbliche (assistenza farmaceutica non convenzionata). Pertanto, essi sono relativi alla fornitura di medicinali da parte delle aziende farmaceutiche alle strutture sanitarie pubbliche che, successivamente, vengono utilizzati all'interno delle strutture stesse o dispensati direttamente al paziente per una loro utilizzazione anche al di fuori delle strutture sanitarie (distribuzione diretta e per conto).

8. Appendice

8.1 - Elenco medicinali innovativi come da Allegato 5 alla Determina AIFA n. 966/2025 - GU Serie Generale n.160 del 12-07-2025 per il periodo Gennaio-Dicembre 2025

| Farmaco | Data efficacia | Data scadenza |
|------------------|----------------|---------------|
| ABECMA | 09/02/2024 | 08/02/2027 |
| ALECENSA | 16/05/2025 | 15/11/2026 |
| BAVENCIO | 19/03/2022 | 18/03/2025 |
| BLINCYTO | 22/09/2022 | 21/09/2025 |
| BYLVAY | 28/08/2022 | 27/08/2025 |
| BREYANZI | 16/12/2025 | 11/11/2026 |
| CABOMETYX | 07/02/2024 | 06/02/2027 |
| CASGEVY | 08/10/2025 | 07/10/2028 |
| | 08/10/2025 | 07/10/2028 |
| DARZALEX | 28/01/2023 | 27/01/2026 |
| DUPIXENT | 09/11/2024 | 08/11/2027 |
| ENHERTU | 04/07/2023 | 03/07/2026 |
| | 21/12/2023 | 20/12/2026 |
| EQUINGAM | 19/09/2023 | 18/09/2026 |
| EVKEEZA | 28/10/2023 | 26/10/2026 |
| | 04/10/2025 | 27/10/2026 |
| HEMGENIX | 04/09/2025 | 03/09/2028 |
| IMCIVREE | 28/08/2022 | 27/08/2025 |
| | 06/02/2024 | 05/02/2027 |
| JEMPERLI | 19/04/2025 | 18/04/2028 |
| KAFTRIO | 29/09/2022 | 28/09/2025 |
| | 07/08/2025 | 28/09/2025 |
| KALYDECO | 29/09/2022 | 28/09/2025 |
| | 07/08/2025 | 28/09/2025 |
| KEYTRUDA | 19/02/2022 | 18/02/2025 |
| | 19/07/2023 | 18/07/2026 |
| | 04/03/2025 | 03/03/2028 |
| | 19/07/2023 | 18/07/2026 |
| | 19/07/2023 | 18/07/2026 |
| LENVIMA | 19/07/2023 | 18/07/2026 |
| LIBMELDY | 08/04/2022 | 07/04/2025 |
| LOARGYS | 08/02/2025 | 07/02/2028 |
| LYNPARZA | 27/10/2023 | 26/10/2026 |
| OPDIVO | 17/09/2022 | 16/09/2025 |
| | 11/08/2023 | 10/08/2026 |
| OXLUMO | 05/04/2022 | 04/04/2025 |
| PADCEV | 13/07/2023 | 12/07/2026 |
| QINLOCK | 16/09/2023 | 15/09/2026 |
| ROCTAVIAN | 23/01/2024 | 22/01/2027 |
| RYSTIGGO | 20/05/2025 | 11/07/2026 |
| SOLIRIS | 09/09/2022 | 08/09/2025 |
| SPEVIGO | 21/12/2024 | 20/12/2027 |
| SPEXOTRAS+FINLEE | 16/10/2024 | 15/10/2027 |
| | 16/10/2024 | 15/10/2027 |
| TAGRISSO | 10/09/2022 | 09/09/2025 |
| TECARTUS | 12/03/2022 | 11/03/2025 |

| | | |
|-----------|------------|------------|
| | 05/12/2023 | 04/12/2026 |
| TECENTRIQ | 01/06/2022 | 31/05/2025 |
| | 20/07/2023 | 19/07/2026 |
| TRODELVY | 10/08/2022 | 09/08/2025 |
| | 04/03/2025 | 03/03/2028 |
| UPSTAZA | 05/12/2023 | 04/12/2026 |
| VENCLYXTO | 02/04/2023 | 01/04/2026 |
| VOXZOGO | 13/09/2022 | 12/09/2025 |
| VYVGART | 12/07/2023 | 11/07/2026 |
| XENPOZYME | 25/11/2023 | 24/11/2026 |
| YERVOY | 17/09/2022 | 16/09/2025 |
| YESCARTA | 12/11/2023 | 11/11/2026 |

Vedi l'elenco farmaci innovativi aggiornata a dicembre 2025.

Per i farmaci CASGEVY, ENERTHU, EVKEEZA, IMCIVREE, KAFTRIO, KALYDECO, KEYTRUDA, OPDIVO, SPEXOTRAS+FINLEE, TECARTUS; TECENTRIQ e TRODELVY sono presenti più indicazioni terapeutiche riconosciute come innovative per periodi diversi.

8.2 - Elenco agenti antifettivi “reserve” come da Allegato 6 alla Determina AIFA n. 966/2025 - GU Serie Generale n.160 del 12-07-2025 aggiornata per il periodo Gennaio-Dicembre 2025

| Farmaco | Data efficacia | Data scadenza |
|----------------|-----------------------|----------------------|
| FETCROJA | 31/12/2024 | 27/10/2034 |
| EMBLAVEO | 14/09/2025 | 22/04/2034 |
| EXBLIFEP | 23/09/2025 | 21/03/2034 |
| RECARBRIO | 31/12/2024 | 15/01/2034 |
| SIVEXTRO | 31/12/2024 | 17/12/2029 |
| VABOREM | 31/12/2024 | 22/11/2033 |
| XERAVA | 31/12/2024 | 24/09/2033 |
| ZAVICEFTA | 31/12/2024 | 27/01/2028 |
| ZERBAXA | 31/12/2024 | 27/04/2029 |

Vedi l'elenco farmaci innovativi aggiornata a dicembre 2025.

Tabella 1 Spesa farmaceutica convenzionata nel periodo Gennaio - dicembre 2025 rispetto allo stesso periodo del 2024.

| | Gennaio-dicembre 2024 | Gennaio-dicembre 2025 | Δ assoluta | $\Delta\%$ 25 vs 24 | $\Delta\%$ 24 vs 23 |
|---|-----------------------|-----------------------|-------------------|---------------------|---------------------|
| Spesa lorda prezzi al pubblico (€)* | 10.031,8 | 10.514,3 | 482,4 | 4,8 | 1,6 |
| Spesa lorda convenzionata^a(€) | 9.735,2 | 10.063,9 | 328,7 | 3,4 | -1,4 |
| Compartecipazione Totale^b (€) | 1.501,9 | 1.524,5 | 22,6 | 1,5 | 1,4 |
| Spesa netta convenzionata^c(€) | 8.125,7 | 8.515,3 | 389,6 | 4,8 | 3,4 |
| Ricette | 575,7 | 575,7 | -0,0 | -0,0 | 1,3 |

Dati in milioni.

* *Importo lordo (prezzo al pubblico per confezione) a lordo Iva.*

^a *Da marzo 2024 spesa lorda calcolata sulla base della nuova normativa (Legge di bilancio 30 dicembre 2023, n. 213, art. 1 commi 225-227).*

^b *Somma del ticket per ricetta e dell'eventuale quota di compartecipazione sul prezzo del farmaco a brevetto scaduto rispetto al prezzo di riferimento.*

^c *Spesa netta come da DCR al netto della compartecipazione totale, degli sconti SSN e delle rettifiche regionali (cfr tab 2).*

Tabella 2 Composizione della spesa farmaceutica convenzionata, come derivante dalle DCR (Distinte Contabili Riepilogative) nel periodo Gennaio-dicembre 2025 per singola regione.

| Regione | A Spesa lorda† Gen-dic | B Spesa lorda convenziona t a† Gen-dic | C di cui Farmaci classe C | D di cui Ossigeno | E Spettanze Catena Distributiva | F Remunerazio ne Farmacie | G Quota prezzo di riferimento | H Ticket fisso per ricetta | I Sconto Det. AIFA 30/12/05 | J Rettifiche Regionali (accrediti - addebiti) | K=B-G-H-I+J Spesa netta convenziona t a |
|---------------|------------------------------|---|---------------------------------|-------------------------|--|---------------------------------|-------------------------------------|----------------------------------|--------------------------------------|---|--|
| PIEMONTE* | 663.919.194 | 645.306.178 | 116.346 | 865.096 | 461.741.134 | 182.570.890 | 55.843.395 | 566.380 | 959.426 | -533.039 | 587.403.938 |
| V. D'AOSTA | 18.221.694 | 17.815.428 | 5.292 | 24.128 | 11.497.134 | 4.714.173 | 1.641.353 | 1.405.390 | 25.251 | -4.072 | 14.739.362 |
| LOMBARDIA | 2.060.040.448 | 1.894.695.210 | 10.051.355 | 3.458.133 | 1.425.408.814 | 455.776.890 | 138.071.548 | 142.053.804 | 4.284.909 | -1.242.618 | 1.609.042.332 |
| P.A. BOLZANO | 65.020.900 | 61.780.436 | 7.675 | 47.041 | 45.246.820 | 16.475.846 | 6.159.969 | 5.022.699 | 95.140 | 0 | 50.502.627 |
| P.A. TRENTO* | 82.722.182 | 80.097.577 | 14.691 | 200.715 | 57.425.377 | 22.440.418 | 6.880.064 | 165.661 | 104.293 | 0 | 72.947.559 |
| VENETO | 697.935.508 | 676.741.457 | 172.978 | 1.266.793 | 441.009.046 | 172.866.499 | 66.871.100 | 61.198.075 | 932.992 | -150.270 | 547.589.020 |
| FRIULI V.G.^ | 196.071.819 | 189.876.948 | 40.652 | 426.753 | 136.238.931 | 53.170.610 | 17.411.288 | 0 | 267.127 | -12.842 | 172.185.690 |
| LIGURIA | 250.959.633 | 243.132.153 | 149.502 | 583.471 | 160.765.888 | 68.118.946 | 23.748.734 | 21.349.951 | 350.195 | -109.110 | 197.574.164 |
| E. ROMAGNA** | 619.374.299 | 615.834.172 | 205.366 | 1.309.055 | 431.910.298 | 182.409.452 | 63.795.621 | 32.398.701 | 705.663 | -37.406 | 518.896.781 |
| TOSCANA* | 541.063.195 | 530.638.251 | 259.949 | 3.057.054 | 374.429.293 | 152.891.762 | 48.980.151 | 434.531 | 1.009.417 | 68.629 | 480.282.782 |
| UMBRIA* | 141.861.008 | 138.474.005 | 82.435 | 685.298 | 98.290.488 | 39.415.784 | 15.930.907 | 60.381 | 185.631 | -1.337 | 122.295.749 |
| MARCHE^ | 274.314.289 | 265.553.844 | 98.825 | 0 | 191.059.889 | 74.493.952 | 29.022.014 | 151.433 | 365.693 | -23.354 | 235.991.350 |
| LAZIO | 1.066.503.563 | 1.018.610.033 | 1.911.108 | 5.052.097 | 732.016.749 | 271.401.626 | 136.663.462 | 16.957.496 | 1.535.250 | -275.834 | 863.177.992 |
| ABRUZZO | 247.361.337 | 240.757.057 | 338.644 | 1.161.905 | 169.856.771 | 65.818.927 | 26.361.138 | 6.103.481 | 357.831 | -264.554 | 207.670.052 |
| MOLISE | 57.806.996 | 57.171.792 | 7.483 | 538.631 | 39.882.204 | 16.743.473 | 6.743.608 | 2.993.963 | 80.471 | -297.274 | 47.056.476 |
| CAMPANIA | 1.099.017.862 | 1.049.782.006 | 1.106.395 | 11.941.530 | 756.418.954 | 279.230.220 | 127.558.018 | 80.462.448 | 1.616.773 | -510.327 | 839.634.440 |
| PUGLIA | 765.191.638 | 732.841.854 | 847.588 | 4.826.351 | 529.004.078 | 198.163.837 | 82.249.738 | 44.771.564 | 1.067.347 | -386.670 | 604.366.534 |
| BASILICATA* | 112.223.301 | 108.199.360 | 34.588 | 503.722 | 78.163.529 | 29.497.520 | 13.043.043 | 64.685 | 192.006 | -143.464 | 94.756.163 |
| CALABRIA | 379.011.313 | 368.018.340 | 319.585 | 2.104.707 | 263.194.523 | 102.393.225 | 43.310.634 | 14.126.238 | 542.179 | 44.835 | 310.084.123 |
| SICILIA | 867.960.191 | 832.887.761 | 350.095 | 4.691.824 | 569.891.253 | 216.745.068 | 105.590.201 | 50.234.917 | 1.220.085 | -317.533 | 675.525.026 |
| SARDEGNA^ | 307.680.286 | 295.683.986 | 440.119 | 619.491 | 214.490.978 | 81.193.004 | 27.843.539 | 243.056 | 443.585 | -3.576.602 | 263.577.204 |
| ITALIA | 10.514.260.65 | 10.063.897.84 | 16.560.671 | 43.363.794 | 7.187.942.151 | 2.686.532.122 | 1.043.719.523 | 480.764.854 | 16.341.265 | -7.772.843 | 8.515.299.364 |

Fonte: Distinte Contabili Riepilogative (DCR) comunicate dalle Regioni ad AIFA.

†Importo lordo (prezzo al pubblico per confezione) a lordo Iva.

*Da marzo 2024 spesa lorda calcolata sulla base della nuova normativa (Legge di bilancio 30 dicembre 2023, n. 213, art. 1 commi 225-227).

^ Regioni che non applicano il Ticket fisso per ricetta. In queste regioni la quota riportata in tabella è relativa alle ricette in mobilità.

*Regioni che hanno abolito il ticket fisso. Si riportano di seguito le relative determinazioni:

- Piemonte: DGR n.39-8425/2019, con decorrenza dal 1 marzo 2019;

- PA Trento: DGR 2170 del 20 dicembre 2019, con decorrenza dal 1 gennaio 2020;

- Umbria: DGR 1267/2019, con decorrenza dal 1 settembre 2020;

- Basilicata: DGR 496/2020, dalla data di pubblicazione sul BURB n.70 del 27.07.2020 e fino al 31.08.2020, successivamente riconfermata con decorrenza dal 01/09/2020;

- Toscana: DGR 1134/2020, con decorrenza dal 1 settembre 2020.

**Emilia-Romagna: Aveva abolito il ticket con DGR 27-75/2018, con decorrenza dal 1 gennaio 2019; Con la DRG del 24 marzo 2025 numero 390, a partire dal 2 maggio 2025 la regione Emilia Romagna ha reintrodotta il ticket sulla farmaceutica

Tabella 3 Confronto della spesa farmaceutica convenzionata rilevata da DCR nel periodo Gennaio-dicembre 2025, nelle singole regioni, rispetto allo stesso periodo dell'anno precedente.

| Regione | Spesa lorda Gen-dic 25‡ | Spesa lorda Gen-dic 24‡ | Var assoluta | Var % | Spesa lorda convenzionata Gen-dic 25† | Spesa lorda convenzionata Gen-dic 24† | Var assoluta | Var % | Spesa Netta Convenzionata Gen-dic 25* | Spesa Netta Convenzionata Gen-dic 24* | Var assoluta | Var % |
|---------------|-------------------------|-------------------------|--------------------|------------|---------------------------------------|---------------------------------------|--------------------|------------|---------------------------------------|---------------------------------------|--------------------|------------|
| PIEMONTE | 663.919.194 | 632.979.679 | 30.939.514 | 4,9 | 645.306.178 | 623.356.184 | 21.949.993 | 3,5 | 587.403.938 | 558.354.728 | 29.049.210 | 5,2 |
| V. D'AOSTA | 18.221.694 | 17.276.266 | 945.428 | 5,5 | 17.815.428 | 17.090.354 | 725.073 | 4,2 | 14.739.362 | 13.809.879 | 929.483 | 6,7 |
| LOMBARDIA | 2.060.040.448 | 1.899.404.554 | 160.635.894 | 8,5 | 1.894.695.210 | 1.785.908.401 | 108.786.808 | 6,1 | 1.609.042.332 | 1.485.909.075 | 123.133.257 | 8,3 |
| P.A. BOLZANO | 65.020.900 | 60.652.011 | 4.368.888 | 7,2 | 61.780.436 | 58.495.508 | 3.284.929 | 5,6 | 50.502.627 | 46.883.751 | 3.618.876 | 7,7 |
| P.A. TRENTO | 82.722.182 | 79.454.263 | 3.267.919 | 4,1 | 80.097.577 | 77.772.529 | 2.325.047 | 3,0 | 72.947.559 | 69.994.812 | 2.952.747 | 4,2 |
| VENETO | 697.935.508 | 668.980.523 | 28.954.985 | 4,3 | 676.741.457 | 655.822.662 | 20.918.795 | 3,2 | 547.589.020 | 520.579.573 | 27.009.446 | 5,2 |
| FRIULI V.G. | 196.071.819 | 185.914.394 | 10.157.425 | 5,5 | 189.876.948 | 182.708.194 | 7.168.754 | 3,9 | 172.185.690 | 163.436.781 | 8.748.909 | 5,4 |
| LIGURIA | 250.959.633 | 245.114.714 | 5.844.918 | 2,4 | 243.132.153 | 240.155.788 | 2.976.365 | 1,2 | 197.574.164 | 192.788.896 | 4.785.267 | 2,5 |
| E. ROMAGNA | 619.374.299 | 608.985.302 | 10.388.997 | 1,7 | 615.834.172 | 609.673.799 | 6.160.373 | 1,0 | 518.896.781 | 537.809.196 | -18.912.415 | -3,5 |
| TOSCANA | 541.063.195 | 527.711.119 | 13.352.076 | 2,5 | 530.638.251 | 521.501.241 | 9.137.010 | 1,8 | 480.282.782 | 465.572.984 | 14.709.798 | 3,2 |
| UMBRIA | 141.861.008 | 137.724.587 | 4.136.421 | 3,0 | 138.474.005 | 135.650.786 | 2.823.219 | 2,1 | 122.295.749 | 118.326.600 | 3.969.149 | 3,4 |
| MARCHE | 274.314.289 | 260.860.634 | 13.453.655 | 5,2 | 265.553.844 | 255.098.239 | 10.455.605 | 4,1 | 235.991.350 | 223.397.319 | 12.594.031 | 5,6 |
| LAZIO | 1.066.503.563 | 1.035.619.831 | 30.883.733 | 3,0 | 1.018.610.033 | 1.002.034.647 | 16.575.386 | 1,7 | 863.177.992 | 833.294.354 | 29.883.637 | 3,6 |
| ABRUZZO | 247.361.337 | 238.363.090 | 8.998.246 | 3,8 | 240.757.057 | 233.350.098 | 7.406.960 | 3,2 | 207.670.052 | 197.709.484 | 9.960.568 | 5,0 |
| MOLISE | 57.806.996 | 53.921.546 | 3.885.450 | 7,2 | 57.171.792 | 53.963.311 | 3.208.480 | 5,9 | 47.056.476 | 43.961.894 | 3.094.582 | 7,0 |
| CAMPANIA | 1.099.017.862 | 1.053.343.724 | 45.674.138 | 4,3 | 1.049.782.006 | 1.021.288.692 | 28.493.314 | 2,8 | 839.634.440 | 802.027.445 | 37.606.995 | 4,7 |
| PUGLIA | 765.191.638 | 730.829.972 | 34.361.666 | 4,7 | 732.841.854 | 706.896.072 | 25.945.782 | 3,7 | 604.366.534 | 572.932.489 | 31.434.045 | 5,5 |
| BASILICATA | 112.223.301 | 108.154.758 | 4.068.543 | 3,8 | 108.199.360 | 102.384.642 | 5.814.718 | 5,7 | 94.756.163 | 88.231.767 | 6.524.396 | 7,4 |
| CALABRIA | 379.011.313 | 359.142.236 | 19.869.077 | 5,5 | 368.018.340 | 353.184.484 | 14.833.856 | 4,2 | 310.084.123 | 292.075.528 | 18.008.595 | 6,2 |
| SICILIA | 867.960.191 | 832.052.988 | 35.907.203 | 4,3 | 832.887.761 | 812.163.195 | 20.724.566 | 2,6 | 675.525.026 | 645.989.026 | 29.536.000 | 4,6 |
| SARDEGNA | 307.680.286 | 295.328.033 | 12.352.252 | 4,2 | 295.683.986 | 286.697.788 | 8.986.198 | 3,1 | 263.577.204 | 252.597.457 | 10.979.747 | 4,3 |
| ITALIA | 10.514.260.65 | 10.031.814.22 | 482.446.430 | 4,8 | 10.063.897.848 | 9.735.196.614 | 328.701.234 | 3,4 | 8.515.299.364 | 8.125.683.040 | 389.616.324 | 4,8 |

‡Importo lordo (prezzo al pubblico per confezione) a lordo Iva.

†Da marzo 2024 spesa lorda calcolata sulla base della nuova normativa (Legge di bilancio 30 dicembre 2023, n. 213, art. 1 commi 225-227).

* Spesa netta come da DCR al netto della compartecipazione totale, degli sconti SSN e delle rettifiche regionali (cfr tab 2).

Grafico 1 - Netta DCR - Dati per regione e mese periodo Gennaio 2022 – Dicembre 2025 per area geografica (a. nord-ovest; b. nord-est; c. centro; d. sud e isole). Differenza tra numeri indice (Base Gennaio 2022=100)



Tabella 4 Riepilogo della spesa relativa a tutte le compartecipazioni a carico del cittadino nel periodo Gennaio-dicembre 2025, nelle singole regioni, rispetto allo stesso periodo del 2024. Dettaglio della quota di compartecipazione per Regione relativa all'eventuale differenziale tra prezzo al pubblico e prezzo di riferimento dei farmaci a brevetto scaduto.

| Regione | A Spesa lorda Convenzionata a Gen-dic 25† | B Totale compartecip. Gen-dic 24 | C Totale compartecip. Gen-dic 25 | D=C-B Var assoluta | E=100*D/B Var % | F Quota di compartecip. sul prezzo di riferimento 2025 | G Var % rispetto al 2024 | H=C-F Ticket fisso per ricetta 2025 | I Var % rispetto al 2024 | J=100*F/C Inc % Quota Prif. Sulla compartecip. totale | K=100*H/C Inc % Ticket Fisso sul totale | L=G/A Peso % del Ticket totale sulla Lorda convenzionata a Gen-dic 25 | M=J/A Peso % della compartecip. sulla Lorda convenzionata a Gen-dic 25 | N=L/A Peso % del Ticket fisso sulla Lorda convenzionata a Gen-dic 25 |
|---------------|--|---|---|-----------------------|--------------------|---|-----------------------------------|--|-----------------------------------|---|--|--|---|---|
| PIEMONTE* | 645.306.178 | 58.791.977 | 56.409.775 | -2.382.203 | -4.1 | 55.843.395 | -4.2 | 566.380 | 6.9 | 99.0 | 1.0 | 8.7 | 8.7 | 0.1 |
| V. D'AOSTA | 17.815.428 | 3.156.727 | 3.046.742 | -109.985 | -3.5 | 1.641.353 | -0.5 | 1.405.390 | -6.7 | 53.9 | 46.1 | 17.1 | 9.2 | 7.9 |
| LOMBARDIA | 1.894.695.210 | 276.232.985 | 280.125.351 | 3.892.367 | 1.4 | 138.071.548 | -0.5 | 142.053.804 | 3.3 | 49.3 | 50.7 | 14.8 | 7.3 | 7.5 |
| P.A. BOI ZANO | 61.780.436 | 11.060.846 | 11.182.669 | 121.823 | 1.1 | 6.159.969 | -0.4 | 5.022.699 | 3.0 | 55.1 | 44.9 | 18.1 | 10.0 | 8.1 |
| P.A. TRENTO* | 80.097.577 | 7.106.377 | 7.045.725 | -60.652 | -0.9 | 6.880.064 | -1.1 | 165.661 | 12.9 | 97.6 | 2.4 | 8.8 | 8.6 | 0.2 |
| VENETO | 676.741.457 | 129.389.327 | 128.069.175 | -1.320.152 | -1.0 | 66.871.100 | -1.9 | 61.198.075 | -0.0 | 52.2 | 47.8 | 18.9 | 9.9 | 9.0 |
| FRIULI V.G. ^ | 189.876.948 | 17.646.758 | 17.411.288 | -235.470 | -1.3 | 17.411.288 | -1.3 | 0 | | 100.0 | 0.0 | 9.2 | 9.2 | 0.0 |
| LIGURIA | 243.132.153 | 45.182.523 | 45.098.685 | -83.837 | -0.2 | 23.748.734 | -2.0 | 21.349.951 | 2.0 | 52.7 | 47.3 | 18.5 | 9.8 | 8.8 |
| E. ROMAGNA** | 615.834.172 | 66.626.886 | 96.194.322 | 29.567.437 | 44.4 | 63.795.621 | -3.5 | 32.398.701 | 6.572.2 | 66.3 | 33.7 | 15.6 | 10.4 | 5.3 |
| TOSCANA* | 530.638.251 | 50.786.404 | 49.414.681 | -1.371.723 | -2.7 | 48.980.151 | -2.8 | 434.531 | 7.4 | 99.1 | 0.9 | 9.3 | 9.2 | 0.1 |
| UMBRIA* | 138.474.005 | 16.215.394 | 15.991.288 | -224.106 | -1.4 | 15.930.907 | -1.4 | 60.381 | 6.6 | 99.6 | 0.4 | 11.5 | 11.5 | 0.0 |
| MARCHE^ | 265.553.844 | 29.245.479 | 29.173.447 | -72.032 | -0.2 | 29.022.014 | -0.4 | 151.433 | 25.7 | 99.5 | 0.5 | 11.0 | 10.9 | 0.1 |
| LAZIO | 1.018.610.033 | 157.491.456 | 153.620.957 | -3.870.498 | -2.5 | 136.663.462 | -2.3 | 16.957.496 | -4.1 | 89.0 | 11.0 | 15.1 | 13.4 | 1.7 |
| ABRUZZO | 240.757.057 | 33.245.835 | 32.464.619 | -781.215 | -2.3 | 26.361.138 | -1.9 | 6.103.481 | -4.4 | 81.2 | 18.8 | 13.5 | 10.9 | 2.5 |
| MOLISE | 57.171.792 | 9.536.658 | 9.737.571 | 200.913 | 2.1 | 6.743.608 | 1.6 | 2.993.963 | 3.2 | 69.3 | 30.7 | 17.0 | 11.8 | 5.2 |
| CAMPANIA | 1.049.782.006 | 208.069.530 | 208.020.466 | -49.064 | -0.0 | 127.558.018 | -0.9 | 80.462.448 | 1.5 | 61.3 | 38.7 | 19.8 | 12.2 | 7.7 |
| PUGLIA | 732.841.854 | 126.600.990 | 127.021.302 | 420.312 | 0.3 | 82.249.738 | 0.1 | 44.771.564 | 0.8 | 64.8 | 35.2 | 17.3 | 11.2 | 6.1 |
| BASILICATA* | 108.199.360 | 13.040.750 | 13.107.727 | 66.978 | 0.5 | 13.043.043 | 0.5 | 64.685 | 4.1 | 99.5 | 0.5 | 12.1 | 12.1 | 0.1 |
| CALABRIA | 368.018.340 | 57.836.021 | 57.436.872 | -399.149 | -0.7 | 43.310.634 | -1.2 | 14.126.238 | 1.0 | 75.4 | 24.6 | 15.6 | 11.8 | 3.8 |
| SICILIA | 832.887.761 | 156.212.079 | 155.825.117 | -386.961 | -0.2 | 105.590.201 | -2.0 | 50.234.917 | 3.7 | 67.8 | 32.2 | 18.7 | 12.7 | 6.0 |
| SARDEGNA^ | 295.683.986 | 28.449.253 | 28.086.595 | -362.658 | -1.3 | 27.843.539 | -1.3 | 243.056 | 0.3 | 99.1 | 0.9 | 9.5 | 9.4 | 0.1 |
| ITALIA | 10.063.897.84 | 1.501.924.251 | 1.524.484.377 | 22.560.126 | 1.5 | 1.043.719.523 | -1.6 | 480.764.854 | 9.0 | 68.5 | 31.5 | 15.1 | 10.4 | 4.8 |

Fonte: Distinte Contabili Riepilogative (DCR) comunicate dalle Regioni ad AIFA.

†Da marzo 2024 spesa lorda calcolata sulla base della nuova normativa (Legge di bilancio 30 dicembre 2023, n. 213, art. 1 commi 225-227).

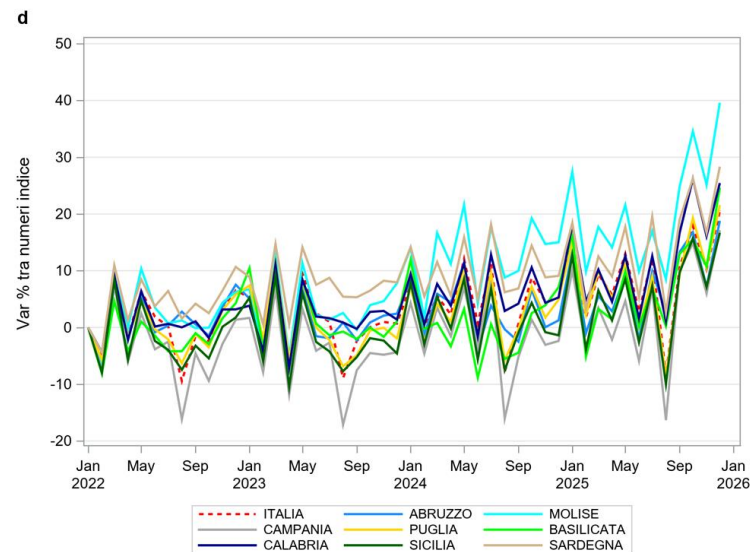
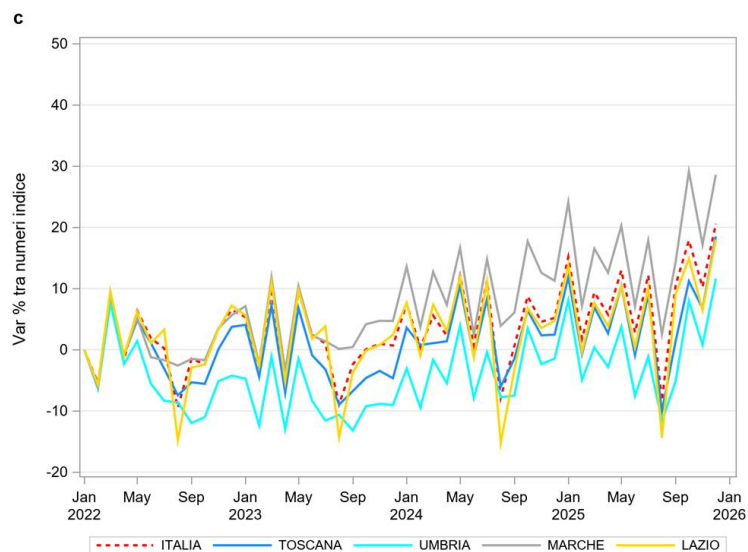
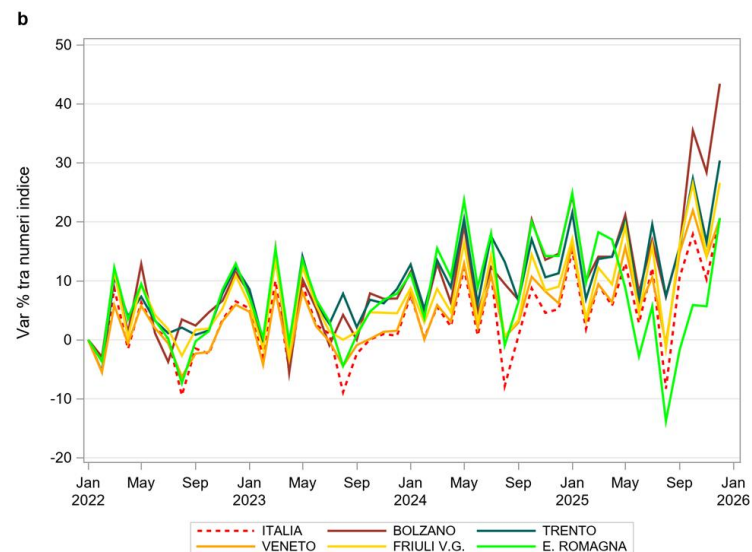
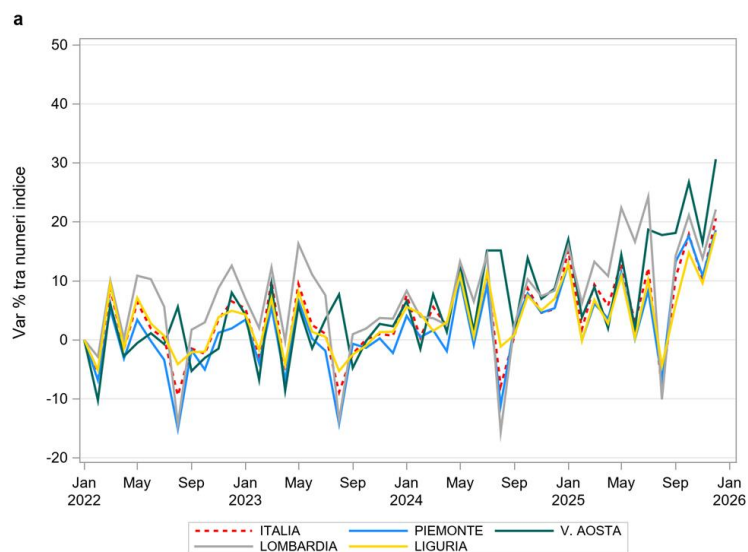
^ Regioni che non applicano il Ticket fisso per ricetta. In queste regioni la quota riportata in tabella è relativa alle ricette in mobilità.

*Regioni che hanno abolito il ticket fisso. Si riportano di seguito le relative determinazioni:

- Piemonte: DGR n.39-8425/2019, con decorrenza dal 1 marzo 2019;

- PA Trento: DGR 2170 del 20 dicembre 2019, con decorrenza dal 1 gennaio 2020;

- Umbria: DGR 1267/2019, con decorrenza dal 1 settembre 2020;

- Basilicata: DGR 496/2020, dalla data di pubblicazione sul BURB n.70 del 27.07.2020 e fino al 31.08.2020, successivamente riconfermata con decorrenza dal 01/09/2020;

- Toscana: DGR 1134/2020, con decorrenza dal 1 settembre 2020.

**Emilia-Romagna: Aveva abolito il ticket con DGR 27-75/2018, con decorrenza dal 1 gennaio 2019; Con la DRG del 24 marzo 2025 numero 390, a partire dal 2 maggio 2025 la regione Emilia Romagna ha reintrodotto il ticket sulla farmaceutica

Tabella 5.1 Indicatori pro-capite di spesa e consumi della farmaceutica convenzionata, per Regione, popolazione pesata 2025, relativi al periodo Gennaio-dicembre 2025.

| Regione | Pop. pesata 2025 | N° ricette ¹ pro-capite (Valori medi mensili) | N° medio di confezioni ² per ricetta | Spesa Lorda convenzionat a ⁺ pro-capite (€) (Valori medi mensili) | Spesa netta convenzionat a pro-capite (€)* (Valori medi mensili) | spesa ticket totale pro-capite (€) (Valori medi mensili) | di cui spesa ticket fisso pro-capite (€) (Valori medi mensili) | di cui spesa compartecip. pro-capite (€) (Valori medi mensili) | Costo medio per ricetta*(€) | DDD pro-capite (Valori medi mensili) |
|---------------|-------------------|---|---|---|---|---|---|---|-----------------------------|---|
| PIEMONTE | 4.411.191 | 0,7 | 1,8 | 12,2 | 11,1 | 1,1 | 0,0 | 1,1 | 14,9 | 32,7 |
| V. D'AOSTA | 125.697 | 0,7 | 1,9 | 11,8 | 9,8 | 2,0 | 0,9 | 1,1 | 14,7 | 30,4 |
| LOMBARDIA | 9.891.860 | 0,7 | 2,0 | 16,0 | 13,6 | 2,4 | 1,2 | 1,2 | 19,4 | 35,0 |
| P.A. BOLZANO | 499.764 | 0,5 | 1,9 | 10,3 | 8,4 | 1,9 | 0,8 | 1,0 | 15,7 | 27,9 |
| P.A. TRENTO | 536.594 | 0,8 | 1,8 | 12,4 | 11,3 | 1,1 | 0,0 | 1,1 | 14,8 | 34,7 |
| VENETO | 4.889.140 | 0,7 | 1,9 | 11,5 | 9,3 | 2,2 | 1,0 | 1,1 | 14,2 | 30,9 |
| FRIULI V.G. | 1.255.284 | 0,7 | 1,9 | 12,6 | 11,4 | 1,2 | 0,0 | 1,2 | 15,7 | 34,6 |
| LIGURIA | 1.629.186 | 0,7 | 1,8 | 12,4 | 10,1 | 2,3 | 1,1 | 1,2 | 14,0 | 30,1 |
| E. ROMAGNA | 4.488.393 | 0,7 | 1,8 | 11,4 | 9,6 | 1,8 | 0,6 | 1,2 | 13,0 | 33,6 |
| TOSCANA | 3.797.619 | 0,8 | 1,7 | 11,6 | 10,5 | 1,1 | 0,0 | 1,1 | 13,6 | 32,3 |
| UMBRIA | 889.076 | 0,9 | 1,6 | 13,0 | 11,5 | 1,5 | 0,0 | 1,5 | 12,4 | 35,0 |
| MARCHE | 1.526.734 | 0,9 | 1,7 | 14,5 | 12,9 | 1,6 | 0,0 | 1,6 | 14,7 | 36,1 |
| LAZIO | 5.660.900 | 0,9 | 1,8 | 15,0 | 12,7 | 2,3 | 0,2 | 2,0 | 14,4 | 35,3 |
| ABRUZZO | 1.296.684 | 0,9 | 1,7 | 15,5 | 13,3 | 2,1 | 0,4 | 1,7 | 14,3 | 35,1 |
| MOLISE | 299.077 | 1,0 | 1,8 | 15,9 | 13,1 | 2,7 | 0,8 | 1,9 | 13,6 | 38,6 |
| CAMPANIA | 5.218.773 | 0,9 | 1,8 | 16,8 | 13,4 | 3,3 | 1,3 | 2,0 | 14,2 | 38,5 |
| PUGLIA | 3.864.769 | 0,9 | 1,8 | 15,8 | 13,0 | 2,7 | 1,0 | 1,8 | 13,9 | 38,5 |
| BASILICATA | 539.857 | 1,1 | 1,6 | 16,7 | 14,6 | 2,0 | 0,0 | 2,0 | 13,7 | 38,0 |
| CALABRIA | 1.806.489 | 1,0 | 1,7 | 17,0 | 14,3 | 2,6 | 0,7 | 2,0 | 14,2 | 37,3 |
| SICILIA | 4.654.181 | 0,9 | 1,7 | 14,9 | 12,1 | 2,8 | 0,9 | 1,9 | 12,8 | 37,1 |
| SARDEGNA | 1.652.907 | 0,9 | 1,7 | 14,9 | 13,3 | 1,4 | 0,0 | 1,4 | 15,0 | 38,0 |
| ITALIA | 58.934.177 | 0,8 | 1,8 | 14,2 | 12,0 | 2,2 | 0,7 | 1,5 | 14,8 | 34,9 |

*Al numeratore spesa netta (al netto degli sconti versati dalle farmacie, di tutti i tipi di compartecipazione e anche del pay-back 1,83% versato alle regioni dalle ditte).

[†] cfr nota a Tabella 1.

¹ Fonte 'numero di ricette': Distinte Contabili Riepilogative (DCR) comunicate dalle Regioni ad AIFA.

² Fonte 'numero di confezioni' e 'DDD totali': Flusso OsMed, flusso informativo delle prestazioni farmaceutiche erogate attraverso le farmacie, pubbliche e private, convenzionate con il SSN è stato istituito ai sensi della L. 448/1998 e ss.mm.ii., di cui è stata data attuazione con il D.M. n. 245/2004.

Tabella 5.2 Riepilogo dell'andamento dei consumi (n° di ricette, n° confezioni e DDD totali) nel periodo Gennaio-dicembre 2025, nelle singole regioni, rispetto allo stesso periodo del 2024.

| Regione | A N° di ricette ¹ Gen-dic 24 | B N° di ricette ¹ Gen-dic 25 | C=B-A Var assoluta | D=100*C/A Var % | E N° confezioni ² Gen-dic 24 | F N° confezioni ² Gen-dic 25 | G=F-E Var assoluta | H=100*G/E Var % | H DDD ² Gen-dic 24 | J DDD ² Gen-dic 25 | K=J-H Var assoluta | I=100*K/H Var % |
|---------------|---|---|-----------------------|--------------------|--|--|-----------------------|--------------------|-------------------------------------|-------------------------------------|-----------------------|--------------------|
| PIEMONTE | 39.496.796 | 39.523.228 | 26.432 | 0,1 | 70.699.636 | 70.633.887 | -65.749 | -0,1 | 1.711.027.457 | 1.730.875.864 | 19.848.407 | 1,2 |
| V. D'AOSTA | 981.153 | 1.003.395 | 22.242 | 2,3 | 1.888.143 | 1.929.395 | 41.252 | 2,2 | 44.472.569 | 45.921.072 | 1.448.503 | 3,3 |
| LOMBARDIA | 81.744.173 | 82.920.959 | 1.176.786 | 1,4 | 164.990.002 | 166.548.504 | 1.558.502 | 0,9 | 4.068.188.713 | 4.149.307.291 | 81.118.578 | 2,0 |
| P.A. BOLZANO | 3.190.218 | 3.224.507 | 34.289 | 1,1 | 6.163.800 | 6.245.325 | 81.525 | 1,3 | 162.036.269 | 167.142.985 | 5.106.716 | 3,2 |
| P.A. TRENTO | 4.885.569 | 4.932.496 | 46.927 | 1,0 | 9.042.254 | 9.124.226 | 81.972 | 0,9 | 215.968.795 | 223.407.051 | 7.438.256 | 3,4 |
| VENETO | 38.362.945 | 38.577.738 | 214.793 | 0,6 | 72.214.358 | 72.198.577 | -15.781 | -0,0 | 1.802.164.461 | 1.814.807.969 | 12.643.508 | 0,7 |
| FRIULI V.G. | 11.001.720 | 10.976.148 | -25.572 | -0,2 | 20.593.407 | 20.672.942 | 79.535 | 0,4 | 512.183.985 | 521.051.451 | 8.867.466 | 1,7 |
| LIGURIA | 14.222.782 | 14.108.041 | -114.741 | -0,8 | 25.129.949 | 24.705.487 | -424.462 | -1,7 | 595.158.717 | 587.815.186 | -7.343.531 | -1,2 |
| E. ROMAGNA | 41.525.608 | 40.031.621 | -1.493.987 | -3,6 | 76.482.012 | 73.540.637 | -2.941.375 | -3,8 | 1.869.754.723 | 1.809.835.123 | -59.919.600 | -3,2 |
| TOSCANA | 35.530.028 | 35.360.697 | -169.331 | -0,5 | 62.129.810 | 61.671.144 | -458.666 | -0,7 | 1.479.913.206 | 1.472.434.826 | -7.478.380 | -0,5 |
| UMBRIA | 9.832.271 | 9.833.920 | 1.649 | 0,0 | 15.869.539 | 15.703.818 | -165.721 | -1,0 | 374.477.404 | 373.137.958 | -1.339.447 | -0,4 |
| MARCHE | 15.961.271 | 16.098.976 | 137.705 | 0,9 | 28.022.541 | 28.138.619 | 116.078 | 0,4 | 649.457.620 | 662.084.549 | 12.626.929 | 1,9 |
| LAZIO | 60.649.371 | 59.822.537 | -826.834 | -1,4 | 107.087.107 | 105.917.503 | -1.169.604 | -1,1 | 2.402.424.202 | 2.397.814.049 | -4.610.153 | -0,2 |
| ABRUZZO | 14.526.449 | 14.516.785 | -9.664 | -0,1 | 25.038.970 | 24.369.692 | -669.278 | -2,7 | 556.069.888 | 545.798.179 | -10.271.709 | -1,8 |
| MOLISE | 3.439.637 | 3.460.927 | 21.290 | 0,6 | 5.993.513 | 6.082.252 | 88.739 | 1,5 | 134.630.901 | 138.359.535 | 3.728.634 | 2,8 |
| CAMPANIA | 59.187.913 | 59.013.197 | -174.716 | -0,3 | 106.494.256 | 105.039.117 | -1.455.139 | -1,4 | 2.411.769.774 | 2.414.204.310 | 2.434.536 | 0,1 |
| PUGLIA | 42.766.666 | 43.373.631 | 606.965 | 1,4 | 78.753.266 | 79.423.747 | 670.481 | 0,9 | 1.753.324.961 | 1.783.524.756 | 30.199.795 | 1,7 |
| BASILICATA | 6.764.108 | 6.918.039 | 153.931 | 2,3 | 11.319.776 | 10.881.208 | -438.568 | -3,9 | 253.769.620 | 245.889.370 | -7.880.249 | -3,1 |
| CALABRIA | 22.068.985 | 21.829.685 | -239.300 | -1,1 | 36.473.141 | 36.489.030 | 15.889 | 0,0 | 800.132.979 | 808.111.513 | 7.978.533 | 1,0 |
| SICILIA | 52.075.182 | 52.572.782 | 497.600 | 1,0 | 86.802.074 | 87.990.993 | 1.188.919 | 1,4 | 2.008.886.429 | 2.069.936.894 | 61.050.465 | 3,0 |
| SARDEGNA | 17.528.028 | 17.604.773 | 76.745 | 0,4 | 30.373.561 | 30.565.891 | 192.330 | 0,6 | 736.897.167 | 752.779.478 | 15.882.311 | 2,2 |
| ITALIA | 575.740.873 | 575.704.082 | -36.791 | -0,0 | 1.041.561.115 | 1.037.871.994 | -3.689.121 | -0,4 | 24.542.709.838 | 24.714.239.408 | 171.529.570 | 0,7 |

Per l'anno corrente i giorni di terapia sono correttamente attribuiti per il 98,6% degli AIC.

¹ Fonte 'numero di ricette': Distinte Contabili Riepilogative (DCR) comunicate dalle Regioni ad AIFA.

² Fonte 'numero di confezioni' e 'DDD totali': Flusso OsMed, flusso informativo delle prestazioni farmaceutiche erogate attraverso le farmacie, pubbliche e private, convenzionate con il SSN è stato istituito ai sensi della L. 448/1998 e ss.mm.ii., di cui è stata data attuazione con il D.M. n. 245/2004.

Tabella 6.1 Verifica del rispetto del tetto di spesa programmato (6,80%) nel periodo Gennaio - dicembre 2025.

| | Spesa convenzionata da tetto | FSN(*) | Tetto spesa programmata (6,80%) | Scostamento assoluto | % su FSN | % su FSN Gen-dic 2024 |
|----------------------------------|-------------------------------------|------------------|--|-----------------------------|-----------------|------------------------------|
| Convenzionata^f | 8.744,8 | 135.354,2 | 9.204,1 | -459,3 | 6,46 | 6,31 |

Dati in milioni di €.

*** Fsn 2025 provvisorio comunicato dal Ministero della Salute il 27/06/2025.**

^f Spesa farmaceutica al netto dei pay-back delle aziende farmaceutiche a beneficio delle Regioni. Spesa farmaceutica netta è così ottenuta (Cfr Tabella 6.2).

1. Payback relativo alla sospensione della riduzione di prezzo del 5 per cento per medicinali di fascia A erogati in regime di assistenza convenzionata e non convenzionata, ai sensi dell'art. 1 comma 796, lettera g della legge 27 dicembre 2006, n. 296, e successive proroghe (impatto Gennaio -dicembre 2025 pari a 23,2 milioni di euro).

2. Payback dell'1,83 per cento sulla spesa farmaceutica convenzionata a prezzi al pubblico al netto dell'imposta sul valore aggiunto ai sensi dell'art. 11, comma 6, del D.L. 78/2010 convertito con modificazioni nella Legge 30 luglio 2010, n.122, e ulteriormente modificato dall'art. 2, comma 12-septis, del D.L. 29 dicembre 2010, n.225, convertito, con modificazioni, dalla Legge 26 Febbraio 2011, n.10. e ss.mm.ii. (impatto Gennaio-dicembre 2025 pari a 173,5, milioni di euro).

3. Tetti di prodotto Gennaio-dicembre 2025: sono presenti i payback pubblicati in GU nel periodo indicato con dettaglio regionale (seguendo il criterio di cassa). Per quanto riguarda il calcolo del Payback qualora si tratti di farmaco in fascia A si imputa il payback alla spesa convenzionata, qualora in classe H o in fascia A-PHT agli acquisti diretti (impatto Gennaio-dicembre 2025 pari a 10,1 milioni di euro).

4. Importi relativi ai payback 2022 ai sensi dell'art. 48, comma 33-bis, del D.L. 269/2003, conv. dalla L. 326/2003 e ss.mm.ii. ai sensi dell'art. 11, comma 1, del D.L. 158/2012, conv. dalla L. 189/2012 (cd. "payback di manovra"). Per quanto riguarda il calcolo del PayBack qualora si tratti di farmaco in fascia A si imputa il payback alla spesa convenzionata, qualora in classe H o in fascia A-PHT agli acquisti diretti (impatto Gennaio-dicembre 2025 pari a 14,0 milioni di euro).

5. Valore delle retrocessioni derivanti dagli sconti confidenziali, relativi alle AIC elencate nell'allegato 1 alla determina AIFA del 3 maggio 2024 pubblicata nella Gazzetta Ufficiale n. 108 del 10 maggio 2024, "Aggiornamento del Prontuario della continuità assistenziale ospedale-territorio (PHT) per il transito dal regime di classificazione «A-PHT» alla fascia «A» di medicinali afferenti a specifiche classi farmacologiche" (impatto Gennaio-dicembre 2025 pari a 30,5 milioni di euro).

Tabella 6.2 Spesa farmaceutica convenzionata nel periodo Gennaio-dicembre 2025 e verifica del rispetto del tetto di spesa del 6,80% per singola regione in ordine decrescente di incidenza sul FSR*.

| Regione | A FSN* Gen-dic 25 | B=A*6,80% Tetto 6,80% | C Spesa netta Convenzionat a ^a | D Payback 1,83% | E Payback ^h | F=C-D-E Spesa netta | G Ticket fisso per ricetta | H=F+G Spesa convenzionata da tetto | I=H-B Scostamento assoluto | J=H/A×100 Inc.% su FSR | Anno 2024 Inc. % spesa su FSR 2024 |
|---------------|-------------------------|--------------------------|--|-----------------------|---------------------------|------------------------|----------------------------------|---|----------------------------------|---------------------------|--|
| BASILICATA | 1.235.773.908 | 84.032.626 | 94.756.163 | 1.851.323 | 897.238 | 92.007.603 | 64.685 | 92.072.287 | 8.039.662 | 7,45 | 7,07 |
| LOMBARDIA | 22.855.319.87 | 1.554.161.751 | 1.609.042.332 | 33.825.738 | 16.706.298 | 1.558.510.296 | 142.053.804 | 1.700.564.100 | 146.402.349 | 7,44 | 7,10 |
| CALABRIA | 4.287.545.002 | 291.553.060 | 310.084.123 | 6.264.159 | 2.998.840 | 300.821.124 | 14.126.238 | 314.947.362 | 23.394.302 | 7,35 | 7,11 |
| SARDEGNA | 3.601.687.719 | 244.914.765 | 263.577.204 | 5.079.504 | 2.316.014 | 256.181.685 | 243.056 | 256.424.741 | 11.509.976 | 7,12 | 6,99 |
| CAMPANIA | 12.619.554.52 | 858.129.708 | 839.634.440 | 18.135.652 | 8.316.540 | 813.182.249 | 80.462.448 | 893.644.697 | 35.514.989 | 7,08 | 6,94 |
| ABRUZZO | 2.940.198.433 | 199.933.493 | 207.670.052 | 4.084.550 | 1.956.717 | 201.628.786 | 6.103.481 | 207.732.267 | 7.798.773 | 7,07 | 6,91 |
| MOLISE | 689.207.793 | 46.866.130 | 47.056.476 | 955.358 | 433.720 | 45.667.398 | 2.993.963 | 48.661.362 | 1.795.232 | 7,06 | 6,87 |
| PUGLIA | 8.937.541.408 | 607.752.816 | 604.366.534 | 12.647.600 | 5.563.956 | 586.154.978 | 44.771.564 | 630.926.542 | 23.173.726 | 7,06 | 6,86 |
| MARCHE | 3.436.943.738 | 233.712.174 | 235.991.350 | 4.531.680 | 2.138.182 | 229.321.488 | 151.433 | 229.472.921 | -4.239.253 | 6,68 | 6,47 |
| LAZIO | 13.002.490.47 | 884.169.352 | 863.177.992 | 17.605.169 | 7.858.791 | 837.714.032 | 16.957.496 | 854.671.528 | -29.497.824 | 6,57 | 6,52 |
| SICILIA | 10.884.439.30 | 740.141.873 | 675.525.026 | 14.374.560 | 4.769.657 | 656.380.809 | 50.234.917 | 706.615.725 | -33.526.147 | 6,49 | 6,36 |
| FRIULI V.G. | 2.722.309.327 | 185.117.034 | 172.185.690 | 3.241.819 | 1.260.578 | 167.683.293 | 0 | 167.683.293 | -17.433.741 | 6,16 | 5,98 |
| UMBRIA | 2.007.916.335 | 136.538.311 | 122.295.749 | 2.339.291 | 1.304.035 | 118.652.423 | 60.381 | 118.712.804 | -17.825.507 | 5,91 | 5,81 |
| P.A. TRENTO | 1.210.932.901 | 82.343.437 | 72.947.559 | 1.367.963 | 490.314 | 71.089.281 | 165.661 | 71.254.942 | -11.088.495 | 5,88 | 5,83 |
| LIGURIA | 3.637.058.207 | 247.319.958 | 197.574.164 | 4.144.894 | 1.976.100 | 191.453.169 | 21.349.951 | 212.803.121 | -34.516.837 | 5,85 | 5,77 |
| PIEMONTE | 9.898.865.126 | 673.122.829 | 587.403.938 | 10.966.714 | 4.375.943 | 572.061.282 | 566.380 | 572.627.661 | -100.495.167 | 5,78 | 5,63 |
| V. D'AOSTA | 284.375.722 | 19.337.549 | 14.739.362 | 300.784 | 118.614 | 14.319.964 | 1.405.390 | 15.725.354 | -3.612.195 | 5,53 | 5,47 |
| TOSCANA | 8.534.885.947 | 580.372.244 | 480.282.782 | 8.934.029 | 4.427.243 | 466.921.509 | 434.531 | 467.356.040 | -113.016.205 | 5,48 | 5,44 |
| VENETO | 11.138.860.17 | 757.442.492 | 547.589.020 | 11.533.624 | 5.096.746 | 530.958.651 | 61.198.075 | 592.156.726 | -165.285.766 | 5,32 | 5,21 |
| E. ROMAGNA | 10.264.412.06 | 697.980.020 | 518.896.781 | 10.222.560 | 4.354.310 | 504.319.911 | 32.398.701 | 536.718.612 | -161.261.408 | 5,23 | 5,26 |
| P.A. BOLZANO | 1.163.837.127 | 79.140.925 | 50.502.627 | 1.074.145 | 454.826 | 48.973.656 | 5.022.699 | 53.996.355 | -25.144.569 | 4,64 | 4,46 |
| ITALIA | 135.354.155.1 | 9.204.082.547 | 8.515.299.364 | 173.481.115 | 77.814.662 | 8.264.003.587 | 480.764.854 | 8.744.768.441 | -459.314.106 | 6,46 | 6,31 |

In rosso le Regioni che non rispettano il tetto di spesa.

** Fsn 2025 provvisorio comunicato dal Ministero della Salute il 27/06/2025.*

^a Spesa al lordo del Payback 1,83% e altri Payback (cft tab 7).

^h Somma dei Payback ad eccezione del payback 1,83% (cft tab 7)

Tabella 7 Valore dei pay-back, totali e distinti per tipologia, che incidono sul tetto della spesa farmaceutica convenzionata per il periodo Gennaio - dicembre 2025 versati dalla aziende farmaceutiche alle Regioni.

| Regione | Pay-back 1,83% Convenzionat a di fascia A ^g | Pay-back 5% Convenzionat a Fascia A ^h | Ripiano Sfondamenti Tetti di prodotto di Fascia A ⁱ | Payback di manovra ^l | Retrocessione ^m | Totale Payback |
|---------------|--|--|--|---------------------------------|----------------------------|--------------------|
| PIEMONTE | 10.966.714 | 1.297.975 | 545.990 | 615.956 | 1.916.022 | 15.342.657 |
| V. D'AOSTA | 300.784 | 36.245 | 26.417 | 16.449 | 39.503 | 419.398 |
| LOMBARDIA | 33.825.738 | 7.897.553 | 1.450.927 | 2.668.617 | 4.689.201 | 50.532.036 |
| P.A. BOLZANO | 1.074.145 | 101.715 | 101.479 | 77.391 | 174.241 | 1.528.971 |
| P.A. TRENTO | 1.367.963 | 152.492 | 101.060 | 68.242 | 168.521 | 1.858.278 |
| VENETO | 11.533.624 | 1.199.917 | 627.021 | 914.442 | 2.355.366 | 16.630.369 |
| FRIULI V.G. | 3.241.819 | 359.076 | 183.920 | 201.735 | 515.847 | 4.502.397 |
| LIGURIA | 4.144.894 | 529.262 | 353.042 | 299.594 | 794.202 | 6.120.994 |
| E. ROMAGNA | 10.222.560 | 1.096.203 | 517.940 | 609.454 | 2.130.713 | 14.576.871 |
| TOSCANA | 8.934.029 | 1.187.851 | 647.809 | 780.564 | 1.811.019 | 13.361.273 |
| UMBRIA | 2.339.291 | 288.626 | 110.486 | 283.178 | 621.745 | 3.643.326 |
| MARCHE | 4.531.680 | 508.629 | 265.653 | 443.735 | 920.164 | 6.669.862 |
| LAZIO | 17.605.169 | 1.938.058 | 972.889 | 1.753.612 | 3.194.232 | 25.463.960 |
| ABRUZZO | 4.084.550 | 459.246 | 482.896 | 368.356 | 646.219 | 6.041.267 |
| MOLISE | 955.358 | 100.314 | 67.195 | 93.672 | 172.539 | 1.389.078 |
| CAMPANIA | 18.135.652 | 1.944.834 | 1.094.464 | 1.523.843 | 3.753.400 | 26.452.191 |
| PUGLIA | 12.647.600 | 1.378.148 | 775.807 | 1.124.377 | 2.285.624 | 18.211.556 |
| BASILICATA | 1.851.323 | 225.571 | 99.054 | 242.765 | 329.847 | 2.748.560 |
| CALABRIA | 6.264.159 | 598.692 | 384.666 | 535.718 | 1.479.764 | 9.262.999 |
| SICILIA | 14.374.560 | 1.357.068 | 887.000 | 1.054.775 | 1.470.814 | 19.144.218 |
| SARDEGNA | 5.079.504 | 543.578 | 387.888 | 367.349 | 1.017.199 | 7.395.518 |
| ITALIA | 173.481.115 | 23.201.054 | 10.083.601 | 14.043.826 | 30.486.181 | 251.295.777 |

^g Il valore del PayBack 1,83 è calcolato al netto del PayBack 5%.

^h Pay-back relativo alla sospensione della riduzione di prezzo del 5 per cento per medicinali di fascia A in regime di assistenza convenzionata, ai sensi dell'art. 1 comma 796, lettera g della legge 27 dicembre 2006, n. 296, e successive proroghe).

ⁱ Tetti di prodotto Gennaio - dicembre 2025: sono presenti i payback pubblicati in GU nel periodo indicato con dettaglio regionale (seguendo il criterio di cassa). Per quanto riguarda il calcolo del PayBack qualora si tratti di farmaco in fascia A si imputa il payback alla spesa convenzionata, qualora in classe H o in fascia A-PHT agli acquisti diretti.

^l Importi relativi ai payback 2022 ai sensi dell'art. 48, comma 33-bis, del D.L. 269/2003, conv. dalla L. 326/2003 e ss.mm.ii. ai sensi dell'art. 11, comma 1, del D.L. 158/2012, conv. dalla L. 189/2012 (cd. "payback di manovra").

^m Valore delle retrocessioni derivanti dagli sconti confidenziali, relativi alle AIC elencate nell'allegato 1 alla determina AIFA del 3 maggio 2024 pubblicata nella Gazzetta Ufficiale n. 108 del 10 maggio 2024, "Aggiornamento del Prontuario della continuità assistenziale ospedale-territorio (PHT) per il transito dal regime di classificazione «A-PHT» alla fascia «A» di medicinali afferenti a specifiche classi farmacologiche."

Grafico 2 - Spesa farmaceutica convenzionata - Periodo Gennaio-Dicembre 2024 e 2025 - Incidenza percentuale sul FSN - valori regionali e nazionali



Tabella 8.1 Spesa farmaceutica della tracciabilità: analisi regionale della composizione per fascia (H, A, C e Cnn) in valore assoluto e percentuale nel periodo Gennaio-dicembre 2025 - dati al netto dei Gas Medicinali.

| Regione | A Spesa tracciabilità (totale) ^m | B Spesa tracciabilità (fascia H) ⁿ | C Spesa per tracciabilità (fascia A) ⁿ | D Spesa tracciabilità (fascia C) ⁿ | E=B/A*100 Inc. % Traccia di fascia H sul totale | F=C/A*100 Inc. % Traccia di fascia A sul totale | G=D/A*100 Inc. % Traccia di fascia C sul totale |
|---------------|--|--|--|--|--|--|--|
| PIEMONTE | 1.282.997.117 | 755.131.610 | 456.680.916 | 71.184.590 | 58,9 | 35,6 | 5,5 |
| V. D'AOSTA | 31.189.242 | 17.279.471 | 11.820.406 | 2.089.366 | 55,4 | 37,9 | 6,7 |
| LOMBARDIA | 2.639.952.192 | 1.646.545.030 | 855.971.501 | 137.435.661 | 62,4 | 32,4 | 5,2 |
| P.A. BOLZANO | 147.923.082 | 91.132.965 | 48.198.434 | 8.591.683 | 61,6 | 32,6 | 5,8 |
| P.A. TRENTO | 133.233.317 | 77.607.542 | 48.295.019 | 7.330.757 | 58,2 | 36,2 | 5,5 |
| VENETO | 1.384.190.740 | 815.615.797 | 483.067.969 | 85.506.974 | 58,9 | 34,9 | 6,2 |
| FRIULI V.G. | 393.852.398 | 247.900.087 | 123.552.583 | 22.399.728 | 62,9 | 31,4 | 5,7 |
| LIGURIA | 522.116.293 | 313.405.739 | 182.131.856 | 26.578.698 | 60,0 | 34,9 | 5,1 |
| E. ROMAGNA | 1.497.703.439 | 925.234.163 | 498.737.323 | 73.731.953 | 61,8 | 33,3 | 4,9 |
| TOSCANA | 1.167.924.927 | 697.138.548 | 410.052.298 | 60.734.081 | 59,7 | 35,1 | 5,2 |
| UMBRIA | 282.420.962 | 171.989.112 | 94.790.454 | 15.641.396 | 60,9 | 33,6 | 5,5 |
| MARCHE | 501.995.041 | 299.236.124 | 172.834.443 | 29.924.474 | 59,6 | 34,4 | 6,0 |
| LAZIO | 1.772.967.533 | 1.088.826.657 | 616.571.545 | 67.569.330 | 61,4 | 34,8 | 3,8 |
| ABRUZZO | 425.459.688 | 246.732.096 | 158.269.695 | 20.457.897 | 58,0 | 37,2 | 4,8 |
| MOLISE | 88.357.378 | 51.861.274 | 33.315.555 | 3.180.549 | 58,7 | 37,7 | 3,6 |
| CAMPANIA | 1.913.957.481 | 1.152.460.524 | 687.934.465 | 73.562.491 | 60,2 | 35,9 | 3,8 |
| PUGLIA | 1.246.336.377 | 726.670.140 | 461.587.318 | 58.078.919 | 58,3 | 37,0 | 4,7 |
| BASILICATA | 168.478.619 | 93.318.492 | 65.503.638 | 9.656.489 | 55,4 | 38,9 | 5,7 |
| CALABRIA | 583.347.056 | 331.637.819 | 226.605.747 | 25.103.490 | 56,9 | 38,8 | 4,3 |
| SICILIA | 1.355.743.323 | 798.485.851 | 491.506.827 | 65.750.645 | 58,9 | 36,3 | 4,8 |
| SARDEGNA | 569.053.318 | 343.228.956 | 201.682.982 | 24.141.380 | 60,3 | 35,4 | 4,2 |
| ITALIA | 18.109.199.525 | 10.891.437.999 | 6.329.110.977 | 888.650.549 | 60,1 | 34,9 | 4,9 |

^m La spesa non comprende i vaccini, ai sensi dell'art.15, comma 5, della L.135/12, ed è calcolata sulla base del dato di tracciabilità trasmesso dalle Aziende Farmaceutiche in ottemperanza del DM 15 luglio 2004 del Ministero della Salute.

ⁿ Si sottolinea che tale valore, per la classe A e H e per la classe C che comprende anche farmaci di classe Cnn, ed è calcolato non avendo ancora escluso dalla spesa farmaceutica le risorse stanziate con il fondo per i medicinali innovativi di cui all'art. 1, comma 593, della L. 23 dicembre 2014, n.190, come disciplinato dal decreto del Ministero della Salute 9 ottobre 2015 e ss.mm.ii. ai sensi dell'art. 1, commi 400 e 401 della L.232/16.

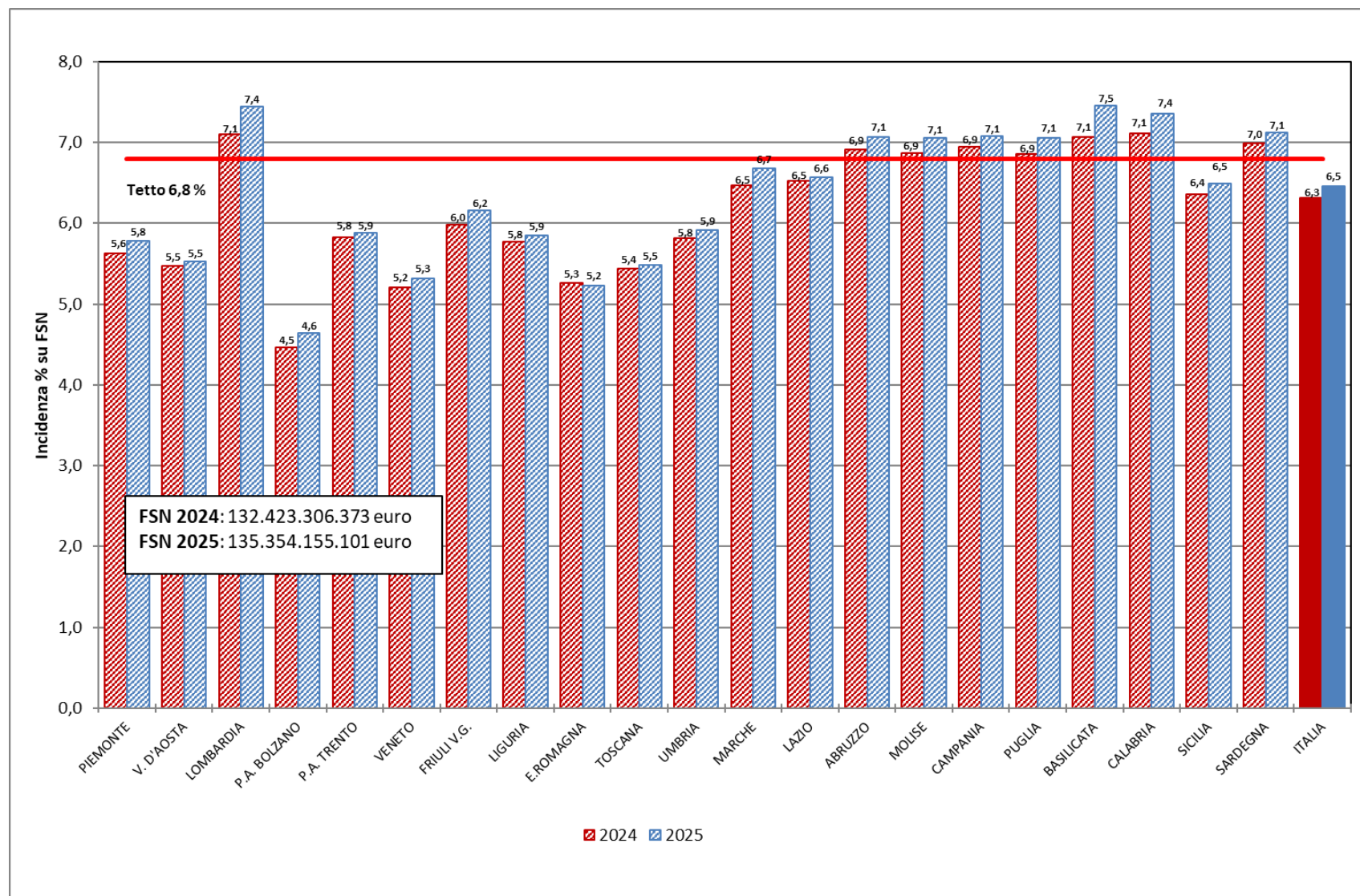
Tabella 8.2 Spesa farmaceutica, come derivante dal dato di tracciabilità del farmaco^m, nel periodo Gennaio-dicembre 2025 per farmaci di classe A, H, C e Cnn e dettaglio della spesa finanziata tramite il fondo per i farmaci innovativi (dati al netto dei Gas Medicinali).

| Regione | Classe A | | | Classe H | | | Classe C ⁿ |
|---------------|-------------------------|----------------------|-----------------------------------|-------------------------|----------------------|-----------------------------------|-----------------------|
| | Innovativi [†] | Reserve [‡] | Farmaci che non accedono al fondo | Innovativi [†] | Reserve [‡] | Farmaci che non accedono al fondo | |
| PIEMONTE | 4.229.655 | 55.450 | 452.395.811 | 41.655.875 | 3.857.230 | 709.618.505 | 71.184.590 |
| V. D'AOSTA | 285.291 | 0 | 11.535.115 | 614.972 | 80.638 | 16.583.861 | 2.089.366 |
| LOMBARDIA | 10.098.868 | 64.956 | 845.807.677 | 119.380.389 | 8.462.962 | 1.518.701.678 | 137.435.661 |
| P.A. BOLZANO | 559.360 | 0 | 47.639.074 | 4.106.676 | 104.407 | 86.921.882 | 8.591.683 |
| P.A. TRENTO | 389.766 | 0 | 47.905.253 | 3.167.527 | 73.134 | 74.366.881 | 7.330.757 |
| VENETO | 4.490.422 | 0 | 478.577.547 | 48.237.277 | 2.885.621 | 764.492.899 | 85.506.974 |
| FRIULI V.G. | 87.363 | 53.866 | 123.411.355 | 15.438.381 | 1.843.774 | 230.617.932 | 22.399.728 |
| LIGURIA | 2.515.944 | 21.388 | 179.594.524 | 15.518.064 | 3.532.859 | 294.354.816 | 26.578.698 |
| E. ROMAGNA | 3.952.158 | 3.961 | 494.781.204 | 57.667.559 | 4.465.939 | 863.100.666 | 73.731.953 |
| TOSCANA | 4.654.570 | 7.921 | 405.389.807 | 40.551.112 | 6.823.471 | 649.763.965 | 60.734.081 |
| UMBRIA | 698.577 | 20.596 | 94.071.281 | 8.497.358 | 2.986.576 | 160.505.178 | 15.641.396 |
| MARCHE | 1.479.703 | 0 | 171.354.741 | 14.640.426 | 2.735.073 | 281.860.626 | 29.924.474 |
| LAZIO | 5.254.249 | 0 | 611.317.297 | 57.492.872 | 13.070.537 | 1.018.263.249 | 67.569.330 |
| ABRUZZO | 1.357.126 | 792 | 156.911.777 | 13.506.172 | 2.599.721 | 230.626.204 | 20.457.897 |
| MOLISE | 188.915 | 0 | 33.126.640 | 1.683.319 | 159.479 | 50.018.476 | 3.180.549 |
| CAMPANIA | 5.048.734 | 0 | 682.885.731 | 62.265.068 | 9.460.235 | 1.080.735.221 | 73.562.491 |
| PUGLIA | 4.811.901 | 1.584 | 456.773.833 | 41.779.746 | 8.348.796 | 676.541.598 | 58.078.919 |
| BASILICATA | 1.075.463 | 0 | 64.428.175 | 3.526.428 | 1.039.844 | 88.752.220 | 9.656.489 |
| CALABRIA | 2.467.653 | 30.101 | 224.107.993 | 20.301.018 | 3.739.594 | 307.597.207 | 25.103.490 |
| SICILIA | 7.498.434 | 0 | 484.008.394 | 53.076.415 | 11.561.984 | 733.847.452 | 65.750.645 |
| SARDEGNA | 596.759 | 0 | 201.086.222 | 14.901.003 | 1.726.574 | 326.601.380 | 24.141.380 |
| ITALIA | 61.740.911 | 260.615 | 6.267.109.451 | 638.007.656 | 89.558.447 | 10.163.871.896 | 888.650.549 |

^m la spesa non comprende i vaccini, ai sensi dell'art.15, comma 5, della L.135/12, ed è calcolata sulla base del dato di tracciabilità trasmesso dalle Aziende Farmaceutiche in ottemperanza del DM 15 luglio 2004 del Ministero della Salute.

ⁿ Si sottolinea che la classe C comprende anche farmaci di classe Cnn.

[†] **NOTA BENE:** Per i farmaci innovativi è riportata la stima per le sole indicazioni innovative, che è stata calcolata considerandole quote di innovatività per indicazione calcolate a partire dai dati forniti dall'URM relativi alle dispensazioni per il periodo gennaio – dicembre 2025

[‡] Ai sensi della legge 30 dicembre 2024, n. 207, articolo 1, commi 281-292 e della determina n. 966/2025 è riportata la spesa per i farmaci reserve.

Tabella 9.1 Spesa farmaceutica Gennaio-dicembre 2025 per i medicinali innovativi^P, che accedono al fondo del Ministero della Salute ^Z.

| Regione | A Spesa tracciabilità per le sole indicazioni innovative [†] | B Peso% delle sole indicazioni innovative [†] sulla Tracciabilità (solo A e H) | C Payback per le sole indicazioni innovative [†] | D=A-C Spesa per le sole indicazioni innovative [†] al netto dei Payback | E Spesa per le sole indicazioni innovative [†] per le regioni che accedono al Fondo | F Spesa per le sole indicazioni innovative [†] per le regioni che NON accedono al Fondo [‡] | G=D/Pop pesata 2025 Spesa per le sole indicazioni innovative [†] al netto dei PayBack - valore Pro capite |
|---------------|--|--|--|---|---|--|---|
| PIEMONTE | 45.885.531 | 3,8 | 1.895.824 | 43.989.707 | 43.989.707 | | 10,0 |
| V. D'AOSTA# | 900.262 | 3,1 | 146.816 | 753.446 | | 753.446 | 6,0 |
| LOMBARDIA | 129.479.257 | 5,2 | 4.472.008 | 125.007.249 | 125.007.249 | | 12,6 |
| P.A. BOLZANO# | 4.666.036 | 3,3 | 278.292 | 4.387.744 | | 4.387.744 | 8,8 |
| P.A. TRENTO# | 3.557.293 | 2,8 | 191.271 | 3.366.022 | | 3.366.022 | 6,3 |
| VENETO | 52.727.699 | 4,1 | 1.821.886 | 50.905.813 | 50.905.813 | | 10,4 |
| FRIULI V.G.# | 15.525.744 | 4,2 | 0 | 15.525.744 | | 15.525.744 | 12,4 |
| LIGURIA | 18.034.008 | 3,6 | 1.136.563 | 16.897.445 | 16.897.445 | | 10,4 |
| E. ROMAGNA | 61.619.717 | 4,3 | 1.606.485 | 60.013.232 | 60.013.232 | | 13,4 |
| TOSCANA | 45.205.682 | 4,1 | 1.996.310 | 43.209.372 | 43.209.372 | | 11,4 |
| UMBRIA | 9.195.935 | 3,4 | 302.752 | 8.893.183 | 8.893.183 | | 10,0 |
| MARCHE | 16.120.129 | 3,4 | 703.769 | 15.416.359 | 15.416.359 | | 10,1 |
| LAZIO | 62.747.120 | 3,7 | 2.522.753 | 60.224.368 | 60.224.368 | | 10,6 |
| ABRUZZO | 14.863.298 | 3,7 | 648.355 | 14.214.942 | 14.214.942 | | 11,0 |
| MOLISE | 1.872.234 | 2,2 | 84.536 | 1.787.698 | 1.787.698 | | 6,0 |
| CAMPANIA | 67.313.803 | 3,7 | 2.418.909 | 64.894.893 | 64.894.893 | | 12,4 |
| PUGLIA | 46.591.647 | 3,9 | 2.012.123 | 44.579.524 | 44.579.524 | | 11,5 |
| BASILICATA | 4.601.891 | 2,9 | 394.242 | 4.207.649 | 4.207.649 | | 7,8 |
| CALABRIA | 22.768.671 | 4,1 | 1.057.412 | 21.711.259 | 21.711.259 | | 12,0 |
| SICILIA# | 60.574.849 | 4,7 | 3.401.716 | 57.173.133 | 28.586.566 | 28.586.566 | 12,3 |
| SARDEGNA# | 15.497.763 | 2,8 | 236.000 | 15.261.762 | | 15.261.762 | 9,2 |
| ITALIA | 699.748.568 | 4,1 | 27.328.022 | 672.420.545 | 604.539.261 | 67.881.285 | 11,4 |

[†]NOTA BENE: Tutte le colonne riportano la stima della spesa e dei Payback per le sole indicazioni innovative piene e condizionate ai sensi della legge 30 dicembre 2024, n. 207, articolo 1, commi 281-292 e della determina n. 966/2025.

#Le regioni Friuli Venezia Giulia, Valle d'Aosta e Sardegna e le provincie autonome di Bolzano e Trento non aderiscono al fondo per farmaci innovativi, la Sicilia solo in parte (50%).

^P L'elenco di medicinali di classe A e H che accedono al fondo degli innovativi, ai sensi della legge 30 dicembre 2024, n. 207, articolo 1, commi 281-292 e della determina n. 966/2025, è riportato in Appendice 1 ed è aggiornato alla data del 31 dicembre 2025.

[†] Comprende per il periodo Gennaio-dicembre 2025:

- tetti di prodotto e Accordi Prezzo /Volume: € 12,1 mln;

- note di credito da accordi negoziali: € 15,2 mln;

- MEA: non presenti.

Tabella 9.2 Spesa farmaceutica Gennaio-dicembre 2025 per i medicinali agenti antifettivi per infezioni da germi multiresistenti (reserve)^q, che accedono al fondo del Ministero della Salute ^z, (art.1 comma 289 legge di bilancio 30 dicembre 2024, n. 207).

| Regione | A Spesa tracciabilità per farmaci reserve [‡] | B Peso% delle dei farmaci reserve sulla Tracciabilità (solo A e H) | C Payback per farmaci reserve | D=A-C Spesa per farmaci reserve al netto dei Payback [‡] | E Spesa per farmaci reserve per le regioni che accedono al Fondo [‡] | F Spesa per farmaci reserve per le regioni che NON accedono al Fondo [‡] | G=D/Pop pesata 2025 Spesa per farmaci reserve al netto dei PayBack - valore Pro capite |
|---------------|---|---|----------------------------------|--|--|--|---|
| PIEMONTE | 3.912.680 | 0,3 | 0 | 3.912.680 | 3.912.680 | | 0,9 |
| V. D'AOSTA# | 80.638 | 0,3 | 0 | 80.638 | | 80.638 | 0,6 |
| LOMBARDIA | 8.527.918 | 0,3 | 0 | 8.527.918 | 8.527.918 | | 0,9 |
| P.A. BOLZANO# | 104.407 | 0,1 | 0 | 104.407 | | 104.407 | 0,2 |
| P.A. TRENTO# | 73.134 | 0,1 | 0 | 73.134 | | 73.134 | 0,1 |
| VENETO | 2.885.621 | 0,2 | 0 | 2.885.621 | 2.885.621 | | 0,6 |
| FRIULI V.G.# | 1.897.640 | 0,5 | 0 | 1.897.640 | | 1.897.640 | 1,5 |
| LIGURIA | 3.554.247 | 0,7 | 0 | 3.554.247 | 3.554.247 | | 2,2 |
| E. ROMAGNA | 4.469.899 | 0,3 | 0 | 4.469.899 | 4.469.899 | | 1,0 |
| TOSCANA | 6.831.393 | 0,6 | 0 | 6.831.393 | 6.831.393 | | 1,8 |
| UMBRIA | 3.007.172 | 1,1 | 0 | 3.007.172 | 3.007.172 | | 3,4 |
| MARCHE | 2.735.073 | 0,6 | 0 | 2.735.073 | 2.735.073 | | 1,8 |
| LAZIO | 13.070.537 | 0,8 | 0 | 13.070.537 | 13.070.537 | | 2,3 |
| ABRUZZO | 2.600.513 | 0,6 | 0 | 2.600.513 | 2.600.513 | | 2,0 |
| MOLISE | 159.479 | 0,2 | 0 | 159.479 | 159.479 | | 0,5 |
| CAMPANIA | 9.460.235 | 0,5 | 0 | 9.460.235 | 9.460.235 | | 1,8 |
| PUGLIA | 8.350.380 | 0,7 | 0 | 8.350.380 | 8.350.380 | | 2,2 |
| BASILICATA | 1.039.844 | 0,7 | 0 | 1.039.844 | 1.039.844 | | 1,9 |
| CALABRIA | 3.769.696 | 0,7 | 0 | 3.769.696 | 3.769.696 | | 2,1 |
| SICILIA# | 11.561.984 | 0,9 | 0 | 11.561.984 | | 5.780.992 | 2,5 |
| SARDEGNA# | 1.726.574 | 0,3 | 0 | 1.726.574 | | 1.726.574 | 1,0 |
| ITALIA | 89.819.062 | 0,5 | 0 | 89.819.062 | 80.155.678 | 9.663.384 | 1,5 |

#Le regioni Friuli Venezia Giulia, Valle d'Aosta e Sardegna e le provincie autonome di Bolzano e Trento non aderiscono al fondo per farmaci innovativi, la Sicilia solo in parte (50%).

^q L'elenco di medicinali di classe A e H che accedono al fondo dei farmaci reserve, ai sensi della legge 30 dicembre 2024, n. 207, articolo 1, commi 281-292 e della determina n. 966/2025, è riportato in Appendice 2 ed è aggiornato alla data del 31 dicembre 2025

[‡] Comprende per il periodo Gennaio-dicembre 2025:

- tetti di prodotto e Accordi Prezzo /Volume: non presenti;
- note di credito da accordi negoziali: non presenti;
- MEA: non presenti.

^zPer il Fondo per farmaci innovativi (indicazioni a innovatività piena e condizionata) e dei farmaci reserve è stato considerato il riparto del fondo dei farmaci innovativi 2025 comunicato dal Mds il 14/11/2025.

Tabella 10.1 Variazioni della spesa per acquisti diretti per classe (A, H, C) e tipologia (innovativa e non innovativa) per il periodo Gennaio-dicembre 2024 e 2025.

| | 2025 | 2024 | var. assoluta | var. % |
|--|-----------------------|-----------------------|----------------------|--------------|
| Spesa acquisti diretti A,H,C (al netto dei Gas) | 18.109.199.525 | 17.053.117.718 | 1.056.081.807 | 6,2 |
| di cui | | | | |
| Classe A e H | 17.220.548.976 | 16.246.912.193 | 973.636.783 | 6,0 |
| di cui | | | | |
| Spesa farmaci innovativi† | 699.748.568 | 867.822.169 | -168.073.602 | -19,4 |
| di cui | | | | |
| classe A | 61.740.911 | 222.320.767 | -160.579.856 | -72,2 |
| classe H | 638.007.656 | 645.501.403 | -7.493.746 | -1,2 |
| Spesa farmaci non | 16.520.800.409 | 15.379.090.024 | 1.141.710.385 | 7,4 |
| di cui | | | | |
| classe A | 6.267.370.066 | 5.870.578.296 | 396.791.769 | 6,8 |
| classe H | 10.253.430.343 | 9.508.511.727 | 744.918.616 | 7,8 |
| classe C | 888.650.549 | 806.205.525 | 82.445.024 | 10,2 |

Dati in euro.

Tutte le voci di spesa sono al lordo dei payback.

† Per i farmaci innovativi, ai sensi dell'art. 1 comma 281 -291, è riportata la stima per le sole indicazioni innovative piene e condizionate. I farmaci non innovativi includono i farmaci 'reserve'.

Tabella 10.2 Spesa farmaceutica per acquisti diretti (al netto dei Gas Medicinali) individuata tramite il flusso della tracciabilità^m del farmaco nel periodo Gennaio – dicembre 2025 e verifica del rispetto del tetto di spesa del 8,30% , per regione in ordine decrescente di incidenza sul FSN.

| Regione | A FSN [†] Gen-dic 25 | B=A*8,30% Tetto 8,30% | C Spesa tracciabilità ^m (SOLO classe A e H - Colonne B e C Tab.8.1) | D Payback ^y | E Stima spesa per farmaci innovativi per le sole indicazioni innovative [†] e dei farmaci reserve al netto dei PB per le regioni che accedono al fondo ^(§) ^z | F=C-D-E Spesa Acquisti diretti(\$) | G=F-B Scostamento assoluto | H=F/A% Inc.% su FSR | Anno 2024 Inc. % spesa su FSR 2024 |
|----------------------------|----------------------------------|--------------------------|---|---------------------------|--|---------------------------------------|-------------------------------|------------------------|---------------------------------------|
| SARDEGNA [#] | 3.601.687.719 | 298.940.081 | 544.911.938 | 11.759.905 | 0 | 533.152.033 | 234.211.952 | 14.80 | 12.98 |
| CAMPANIA | 12.619.554.522 | 1.047.423.025 | 1.840.394.990 | 47.064.263 | 74.355.128 | 1.718.975.599 | 671.552.574 | 13.62 | 13.12 |
| FRIULI V.G. [#] | 2.722.309.327 | 225.951.674 | 371.452.671 | 10.464.995 | 0 | 360.987.676 | 135.036.002 | 13.26 | 12.80 |
| F. ROMAGNA | 10.264.412.066 | 851.946.201 | 1.423.971.486 | 35.558.201 | 64.483.131 | 1.323.930.154 | 471.983.952 | 12.90 | 12.18 |
| MARCHE | 3.436.943.738 | 285.266.330 | 472.070.568 | 13.771.516 | 18.151.432 | 440.147.620 | 154.881.289 | 12.81 | 11.96 |
| ABRUZZO | 2.940.198.433 | 244.036.470 | 405.001.791 | 12.328.742 | 16.815.455 | 375.857.593 | 131.821.124 | 12.78 | 12.07 |
| LIGURIA | 3.637.058.207 | 301.875.831 | 495.537.595 | 16.066.087 | 20.451.691 | 459.019.817 | 157.143.985 | 12.62 | 11.61 |
| UMBRIA | 2.007.916.335 | 166.657.056 | 266.779.566 | 7.929.186 | 11.900.355 | 246.950.025 | 80.292.970 | 12.30 | 11.51 |
| PUGLIA | 8.937.541.408 | 741.815.937 | 1.188.257.458 | 37.838.343 | 52.929.904 | 1.097.489.212 | 355.673.275 | 12.28 | 11.44 |
| LAZIO | 13.002.490.471 | 1.079.206.709 | 1.705.398.203 | 48.555.284 | 73.294.905 | 1.583.548.014 | 504.341.305 | 12.18 | 11.22 |
| CALABRIA | 4.287.545.002 | 355.866.235 | 558.243.566 | 18.292.733 | 25.480.954 | 514.469.878 | 158.603.643 | 12.00 | 11.44 |
| TOSCANA | 8.534.885.947 | 708.395.534 | 1.107.190.847 | 33.923.575 | 50.040.764 | 1.023.226.507 | 314.830.974 | 11.99 | 11.35 |
| BASILICATA | 1.235.773.908 | 102.569.234 | 158.822.130 | 6.743.140 | 5.247.494 | 146.831.496 | 44.262.262 | 11.88 | 11.19 |
| MOLISE | 689.207.793 | 57.204.247 | 85.176.829 | 2.746.521 | 1.947.177 | 80.483.131 | 23.278.884 | 11.68 | 11.47 |
| P.A. BOLZANO | 1.163.837.127 | 96.598.482 | 139.331.399 | 6.080.635 | 0 | 133.250.765 | 36.652.283 | 11.45 | 11.04 |
| PIEMONTE | 9.898.865.126 | 821.605.805 | 1.211.812.527 | 38.686.948 | 47.902.387 | 1.125.223.192 | 303.617.386 | 11.37 | 11.14 |
| SICILIA [#] | 10.884.439.305 | 903.408.462 | 1.289.992.678 | 45.851.447 | 34.367.558 | 1.209.773.673 | 306.365.211 | 11.11 | 10.26 |
| VENETO | 11.138.860.172 | 924.525.394 | 1.298.683.767 | 37.930.801 | 53.791.434 | 1.206.961.531 | 282.436.137 | 10.84 | 10.27 |
| P.A. TRENTO [#] | 1.210.932.901 | 100.507.431 | 125.902.561 | 4.038.584 | 0 | 121.863.977 | 21.356.546 | 10.06 | 9.69 |
| LOMBARDIA | 22.855.319.872 | 1.896.991.549 | 2.502.516.531 | 85.250.823 | 133.535.167 | 2.283.730.541 | 386.738.992 | 9.99 | 9.18 |
| V. D'AOSTA [#] | 284.375.722 | 23.603.185 | 29.099.876 | 801.213 | 0 | 28.298.663 | 4.695.478 | 9.95 | 9.78 |
| ITALIA[^] | 135.354.155.101 | 11.234.394.873 | 17.220.548.97 | 521.682.941 | 684.694.938 | 16.014.171.097 | 4.779.776.223 | 11.83 | 11.05 |
| ITALIA^{##} | | | | | 762.239.607 | 15.936.626.428 | 4.702.231.554 | 11.77 | 11.05 |

In rosso le Regioni che non rispettano il tetto di spesa.

[†]NOTA BENE: Stima per le sole indicazioni innovative al netto dei Payback, che è stata calcolata considerando, sia per la Spesa che per i Payback, le quote di innovatività per indicazione calcolate a partire dai dati forniti dall'URM relativi alle dispensazioni per il periodo gennaio - dicembre 2025

[#] Fsn 2025 provvisorio comunicato dal Ministero della Salute il 27/06/2025.

^m La spesa non comprende i vaccini, ai sensi dell'art.15, comma 5, della L.135/12, ed è calcolata sulla base del dato di tracciabilità trasmesso dalle Aziende Farmaceutiche in ottemperanza del DM 15 luglio 2004 del Ministero della Salute.

^y Payback a carico delle aziende farmaceutiche; il valore comprende tutti i payback, anche quelli relativi ai farmaci innovativi.

^z Per il Fondo per farmaci innovativi (indicazioni a innovatività piena e condizionata) e dei farmaci reserve, ai sensi della legge 30 dicembre 2024, n. 207, articolo 1, commi 281-292 e della determina n. 966/2025, è stata considerata la distribuzione definitiva 2025 comunicata dal Mds il 14/11/2025

[#] Le regioni Friuli Venezia Giulia, Valle d'Aosta e Sardegna e le provincie autonome di Bolzano e Trento non aderiscono al fondo per farmaci innovativi, la Sicilia solo in parte (50%). Decreto Ministero della Salute 16/02/2018.

[§] NOTA BENE: la colonna E e il totale ITALIA riportano la spesa per indicazioni innovative delle sole regioni che accedono al fondo; le colonne F G e H sono calcolate di conseguenza al netto di questa spesa. Tali valori sono dunque da ritenersi indicativi, in quanto, nei monitoraggi intermedi non considerano il confronto, a livello regionale, con il fondo Innovativi nella ripartizione regionale. Tale confronto sarà inserito nel monitoraggio di dicembre. Il confronto tra la spesa totale Nazionale per indicazioni innovative e il fondo Innovativi è riportato nella riga relativa al totale ITALIA##; il totale ITALIA## indica infatti il totale della spesa Nazionale per indicazioni innovative coperta dal fondo; in corrispondenza di tale valore, gli importi riportati nelle colonne F G e H sono calcolate di conseguenza, e riportano, a livello nazionale, il valore degli acquisti diretti, lo scostamento assoluto rispetto al tetto e l'incidenza percentuale sul Fondo Sanitario Nazionale.

Tabella 11.1 Spesa farmaceutica della tracciabilità: analisi regionale della composizione per fascia (H, A, C e Cnn) in valore assoluto e percentuale nel periodo Gennaio-dicembre 2025 - dati relativi ai Gas Medicinali (ATC V03AN)*.

| Regione | A Spesa tracciabilità (totale) | B Spesa tracciabilità (fascia H) | C Spesa per tracciabilità (fascia A) | D Spesa tracciabilità (fascia C) ⁿ | E=B/A*100 Inc.% Traccia di fascia H sul totale | F=C/A*100 Inc.% Traccia di fascia A sul totale | G=D/A*100 Inc.% Traccia di fascia C sul totale |
|---------------|-----------------------------------|-------------------------------------|---|--|--|--|--|
| PIEMONTE | 21.576.360 | 4.775.592 | 16.155.639 | 645.128 | 22,1 | 74,9 | 3,0 |
| V. D'AOSTA | 685.851 | 93.223 | 544.836 | 47.791 | 13,6 | 79,4 | 7,0 |
| LOMBARDIA | 41.843.153 | 9.977.935 | 30.512.226 | 1.352.993 | 23,8 | 72,9 | 3,2 |
| P.A. BOLZANO | 1.046.932 | 239.751 | 545.832 | 261.349 | 22,9 | 52,1 | 25,0 |
| P.A. TRENTO | 714.847 | 399.978 | 188.683 | 126.187 | 56,0 | 26,4 | 17,7 |
| VENETO | 11.859.408 | 4.714.611 | 5.652.138 | 1.492.660 | 39,8 | 47,7 | 12,6 |
| FRIULI V.G. | 4.195.721 | 920.421 | 2.662.461 | 612.840 | 21,9 | 63,5 | 14,6 |
| LIGURIA | 4.229.342 | 1.384.538 | 2.766.616 | 78.188 | 32,7 | 65,4 | 1,8 |
| E. ROMAGNA | 20.483.492 | 4.511.686 | 14.961.058 | 1.010.748 | 22,0 | 73,0 | 4,9 |
| TOSCANA | 14.946.531 | 2.784.131 | 10.769.548 | 1.392.853 | 18,6 | 72,1 | 9,3 |
| UMBRIA | 3.949.401 | 1.540.747 | 2.183.705 | 224.949 | 39,0 | 55,3 | 5,7 |
| MARCHE | 5.412.623 | 1.409.046 | 3.703.166 | 300.411 | 26,0 | 68,4 | 5,6 |
| LAZIO | 28.788.147 | 5.144.206 | 21.852.764 | 1.791.177 | 17,9 | 75,9 | 6,2 |
| ABRUZZO | 7.958.224 | 2.754.757 | 4.554.153 | 649.315 | 34,6 | 57,2 | 8,2 |
| MOLISE | 1.986.355 | 792.975 | 1.156.053 | 37.327 | 39,9 | 58,2 | 1,9 |
| CAMPANIA | 23.451.216 | 9.248.196 | 13.247.680 | 955.340 | 39,4 | 56,5 | 4,1 |
| PUGLIA | 21.538.055 | 4.965.950 | 14.997.930 | 1.574.175 | 23,1 | 69,6 | 7,3 |
| BASILICATA | 3.904.472 | 690.321 | 2.945.469 | 268.682 | 17,7 | 75,4 | 6,9 |
| CALABRIA | 13.273.147 | 3.736.905 | 9.281.593 | 254.650 | 28,2 | 69,9 | 1,9 |
| SICILIA | 31.903.878 | 9.260.029 | 21.573.211 | 1.070.637 | 29,0 | 67,6 | 3,4 |
| SARDEGNA | 6.956.066 | 2.356.613 | 4.384.936 | 214.518 | 33,9 | 63,0 | 3,1 |
| ITALIA | 270.703.224 | 71.701.610 | 184.639.696 | 14.361.918 | 26,5 | 68,2 | 5,3 |

* Legge 145 del 30 dicembre 2018, art 1, comma 575.

ⁿSi sottolinea che la classe C comprende anche farmaci di classe Cnn.

Tabella 11.2 Spesa farmaceutica per acquisti diretti per Gas Medicinali, individuata tramite il flusso della tracciabilità del farmaco nel periodo Gennaio-dicembre 2025 e verifica del rispetto del tetto di spesa del 0,20%, per regione in ordine decrescente di incidenza sul FSN

| Regione | A FSN* Gen-dic 2025 | B*0,20% Tetto 0,20% | C Spesa tracciabilità ^m (SOLO classe A e H - Colonne B e C Tab.11.1) | D Payback ^v | E=C-D Spesa Acquisti diretti [§] | H=E/Pop pesata 2025 Spesa Pro capite | F=E-B Scost. assoluto | G=E/A% Inc % | Anno 2024 Inc. % spesa su FSR 2024 |
|---------------|---------------------------|------------------------|---|---------------------------|---|---|--------------------------|-----------------|---|
| CALABRIA | 4.287.545.002 | 8.575.090 | 13.018.498 | 0 | 13.018.498 | 7,2 | 4.443.408 | 0,30 | 0,32 |
| BASILICATA | 1.235.773.908 | 2.471.548 | 3.635.790 | 0 | 3.635.790 | 6,7 | 1.164.242 | 0,29 | 0,28 |
| SICILIA | 10.884.439.305 | 21.768.879 | 30.833.241 | 0 | 30.833.241 | 6,6 | 9.064.362 | 0,28 | 0,28 |
| MOLISE | 689.207.793 | 1.378.416 | 1.949.028 | 0 | 1.949.028 | 6,5 | 570.612 | 0,28 | 0,31 |
| ABRUZZO | 2.940.198.433 | 5.880.397 | 7.308.909 | 0 | 7.308.909 | 5,6 | 1.428.512 | 0,25 | 0,25 |
| V. D'AOSTA | 284.375.722 | 568.751 | 638.059 | 0 | 638.059 | 5,1 | 69.308 | 0,22 | 0,23 |
| PUGLIA | 8.937.541.408 | 17.875.083 | 19.963.880 | 0 | 19.963.880 | 5,2 | 2.088.797 | 0,22 | 0,21 |
| PIEMONTE | 9.898.865.126 | 19.797.730 | 20.931.231 | 0 | 20.931.231 | 4,7 | 1.133.501 | 0,21 | 0,22 |
| LAZIO | 13.002.490.471 | 26.004.981 | 26.996.970 | 0 | 26.996.970 | 4,8 | 991.990 | 0,21 | 0,20 |
| E. ROMAGNA | 10.264.412.066 | 20.528.824 | 19.472.745 | 0 | 19.472.745 | 4,3 | -1.056.080 | 0,19 | 0,19 |
| SARDEGNA | 3.601.687.719 | 7.203.375 | 6.741.549 | 0 | 6.741.549 | 4,1 | -461.827 | 0,19 | 0,20 |
| UMBRIA | 2.007.916.335 | 4.015.833 | 3.724.452 | 0 | 3.724.452 | 4,2 | -291.380 | 0,19 | 0,16 |
| CAMPANIA | 12.619.554.522 | 25.239.109 | 22.495.876 | 0 | 22.495.876 | 4,3 | -2.743.233 | 0,18 | 0,18 |
| LOMBARDIA | 22.855.319.872 | 45.710.640 | 40.490.161 | 0 | 40.490.161 | 4,1 | -5.220.479 | 0,18 | 0,15 |
| TOSCANA | 8.534.885.947 | 17.069.772 | 13.553.679 | 0 | 13.553.679 | 3,6 | -3.516.093 | 0,16 | 0,14 |
| MARCHE | 3.436.943.738 | 6.873.887 | 5.112.212 | 0 | 5.112.212 | 3,3 | -1.761.676 | 0,15 | 0,14 |
| FRIULI V.G. | 2.722.309.327 | 5.444.619 | 3.582.882 | 0 | 3.582.882 | 2,9 | -1.861.737 | 0,13 | 0,14 |
| LIGURIA | 3.637.058.207 | 7.274.116 | 4.151.154 | 0 | 4.151.154 | 2,5 | -3.122.963 | 0,11 | 0,11 |
| VENETO | 11.138.860.172 | 22.277.720 | 10.366.749 | 0 | 10.366.749 | 2,1 | -11.910.972 | 0,09 | 0,10 |
| P.A. BOLZANO | 1.163.837.127 | 2.327.674 | 785.583 | 0 | 785.583 | 1,6 | -1.542.092 | 0,07 | 0,07 |
| P.A. TRENTO | 1.210.932.901 | 2.421.866 | 588.660 | 0 | 588.660 | 1,1 | -1.833.206 | 0,05 | 0,05 |
| ITALIA | 135.354.155.101 | 270.708.310 | 256.341.306 | 0 | 256.341.306 | 4,3 | -14.367.005 | 0,19 | 0,18 |

In rosso le Regioni che non rispettano il tetto di spesa.

** Fsn 2025 provvisorio comunicato dal Ministero della Salute il 27/06/2025*

^m la spesa ed è calcolata sulla base del dato di Tracciabilità trasmesso dalle Aziende Farmaceutiche in ottemperanza del DM 15 luglio 2004 del Ministero della Salute.

^v Payback a carico delle Aziende Farmaceutiche.

Tabella 12.1 Spesa farmaceutica (A e H), come derivante dal dato di tracciabilità^m del farmaco, per il periodo Gennaio-dicembre 2025: dettaglio della spesa finanziata per Gas Medicinali, della spesa al netto dei Gas Medicinali e dei farmaci che accedono al fondo^z.

| Regione | | | | | | | | Payback | | | | | | | |
|--------------------------|--|---------------------------------------|---|------------------------------------|---|---|--|---------------------|--|--|----------------------------|---|--|---|---|
| | A Spesa tracciabilità totale ^m | B Spesa tracciabilità (SOLO A e H) | C Stima spesa per le sole indicazioni innovative † | D Stima spesa farmaci reserve ‡ | E=B-C-D Spesa tracciabilità al netto dei farmaci innovativi† e reserve ‡ | F Spesa tracciabilità A e H per Gas medicinali | G=E-F Spesa tracciabilità al netto dei Gas Medicinali e degli innovativi† e reserve ‡ | H Totale Farmaci | I di cui farmaci innovativi † e reserve ‡ | J di cui Farmaci che non accedono al fondo ^z | K di cui Gas Medicinali | L=G-J Spesa tracciabilità al netto dei Gas Medicinali, dei farmaci innovativi† e dei reserve‡ e al netto dei Payback | M=F-K Spesa tracciabilità Gas Medicinali al netto dei Payback | N=C+D-I Spesa tracciabilità farmaci innovativi† e reserve ‡ e al netto dei Payback | O=C-H - fondo Spesa tracciabilità farmaci innovativi† e reserve ‡ al netto dei Payback e al netto del fondo ^z |
| PIEMONTE | 1.304.573.477 | 1.232.743.758 | 45.885.531 | 3.912.680 | 1.182.945.547 | 20.931.231 | 1.162.014.316 | 38.686.948 | 1.895.824 | 36.791.124 | 0 | 1.125.223.192 | 20.931.231 | 47.902.387 | -54.030.088 |
| V. D'AOSTA [#] | 31.875.093 | 29.737.936 | 900.262 | 80.638 | 28.757.036 | 638.059 | 28.118.976 | 801.213 | 146.816 | 654.397 | 0 | 27.464.579 | 638.059 | 834.084 | 834.084 |
| LOMBARDIA | 2.681.795.345 | 2.543.006.692 | 129.479.257 | 8.527.918 | 2.404.999.517 | 40.490.161 | 2.364.509.356 | 85.250.823 | 4.472.008 | 80.778.815 | 0 | 2.283.730.541 | 40.490.161 | 133.535.167 | -123.067.123 |
| P.A. BOLZANO | 148.970.014 | 140.116.982 | 4.666.036 | 104.407 | 135.346.539 | 785.583 | 134.560.957 | 6.080.635 | 278.292 | 5.802.342 | 0 | 128.758.614 | 785.583 | 4.492.151 | 4.492.151 |
| P.A. TRENTO [#] | 133.948.165 | 126.491.221 | 3.557.293 | 73.134 | 122.860.794 | 588.660 | 122.272.134 | 4.038.584 | 191.271 | 3.847.313 | 0 | 118.424.821 | 588.660 | 3.439.156 | 3.439.156 |
| VENETO | 1.396.050.149 | 1.309.050.515 | 52.727.699 | 2.885.621 | 1.253.437.195 | 10.366.749 | 1.243.070.446 | 37.930.801 | 1.821.886 | 36.108.915 | 0 | 1.206.961.531 | 10.366.749 | 53.791.434 | -70.542.327 |
| FRIULI V.G. [#] | 398.048.119 | 375.035.552 | 15.525.744 | 1.897.640 | 357.612.168 | 3.582.882 | 354.029.286 | 10.464.995 | 0 | 10.464.995 | 0 | 343.564.292 | 3.582.882 | 17.423.384 | 17.423.384 |
| LIGURIA | 526.345.635 | 499.688.749 | 18.034.008 | 3.554.247 | 478.100.494 | 4.151.154 | 473.949.340 | 16.066.087 | 1.136.563 | 14.929.524 | 0 | 459.019.817 | 4.151.154 | 20.451.691 | -23.397.315 |
| E. ROMAGNA | 1.518.186.932 | 1.443.444.231 | 61.619.717 | 4.469.899 | 1.377.354.615 | 19.472.745 | 1.357.881.870 | 35.558.201 | 1.606.485 | 33.951.716 | 0 | 1.323.930.154 | 19.472.745 | 64.483.131 | -53.373.382 |
| TOSCANA | 1.182.871.459 | 1.120.744.525 | 45.205.682 | 6.831.393 | 1.068.707.451 | 13.553.679 | 1.055.153.772 | 33.923.575 | 1.996.310 | 31.927.265 | 0 | 1.023.226.507 | 13.553.679 | 50.040.764 | -57.002.574 |
| UMBRIA | 286.370.363 | 270.504.019 | 9.195.935 | 3.007.172 | 258.300.912 | 3.724.452 | 254.576.460 | 7.929.186 | 302.752 | 7.626.434 | 0 | 246.950.025 | 3.724.452 | 11.900.355 | -13.581.252 |
| MARCHE | 507.407.664 | 477.182.779 | 16.120.129 | 2.735.073 | 458.327.578 | 5.112.212 | 453.215.367 | 13.771.516 | 703.769 | 13.067.747 | 0 | 440.147.620 | 5.112.212 | 18.151.432 | -21.163.020 |
| LAZIO | 1.801.755.680 | 1.732.395.173 | 62.747.120 | 13.070.537 | 1.656.577.516 | 26.996.970 | 1.629.580.545 | 48.555.284 | 2.522.753 | 46.032.531 | 0 | 1.583.548.014 | 26.996.970 | 73.294.905 | -57.453.390 |
| ABRUZZO | 433.417.912 | 412.310.700 | 14.863.298 | 2.600.513 | 394.846.890 | 7.308.909 | 387.537.981 | 12.328.742 | 648.355 | 11.680.387 | 0 | 375.857.593 | 7.308.909 | 16.815.455 | -19.360.997 |
| MOLISE | 90.343.734 | 87.125.857 | 1.872.234 | 159.479 | 85.094.144 | 1.949.028 | 83.145.116 | 2.746.521 | 84.536 | 2.661.985 | 0 | 80.483.131 | 1.949.028 | 1.947.177 | -2.677.086 |
| CAMPANIA | 1.937.408.697 | 1.862.890.866 | 67.313.803 | 9.460.235 | 1.786.116.828 | 22.495.876 | 1.763.620.952 | 47.064.263 | 2.418.909 | 44.645.353 | 0 | 1.718.975.599 | 22.495.876 | 74.355.128 | -44.696.144 |
| PUGLIA | 1.267.874.432 | 1.208.221.338 | 46.591.647 | 8.350.380 | 1.153.279.311 | 19.963.880 | 1.133.315.431 | 37.838.343 | 2.012.123 | 35.826.219 | 0 | 1.097.489.212 | 19.963.880 | 52.929.904 | -39.835.439 |
| BASILICATA | 172.383.091 | 162.457.920 | 4.601.891 | 1.039.844 | 156.816.185 | 3.635.790 | 153.180.395 | 6.743.140 | 394.242 | 6.348.898 | 0 | 146.831.496 | 3.635.790 | 5.247.494 | -6.274.556 |
| CALABRIA | 596.620.204 | 571.262.064 | 22.768.671 | 3.769.696 | 544.723.698 | 13.018.498 | 531.705.200 | 18.292.733 | 1.057.412 | 17.235.321 | 0 | 514.469.878 | 13.018.498 | 25.480.954 | -15.810.665 |
| SICILIA [#] | 1.387.647.201 | 1.320.825.919 | 60.574.849 | 11.561.984 | 1.248.689.087 | 30.833.241 | 1.217.855.846 | 45.851.447 | 3.401.716 | 42.449.731 | 0 | 1.175.406.115 | 30.833.241 | 68.735.117 | 14.280.502 |
| SARDEGNA [#] | 576.009.384 | 551.653.487 | 15.497.763 | 1.726.574 | 534.429.150 | 6.741.549 | 527.687.602 | 11.759.905 | 236.000 | 11.523.905 | 0 | 516.163.697 | 6.741.549 | 16.988.336 | 16.988.336 |
| ITALIA | 18.379.902.749 | 17.476.890.282 | 699.748.568 | 89.819.062 | 16.687.322.652 | 256.341.306 | 16.430.981.347 | 521.682.941 | 27.328.022 | 494.354.919 | 0 | 15.936.626.428 | 256.341.306 | 762.239.607 | -537.760.393 |

[†]Per i farmaci innovativi, ai sensi della legge 30 dicembre 2024, n. 207, articolo 1, commi 281-292 e della determina n. 966/2025 è riportata la stima per le sole indicazioni innovative piene e condizionate.

[‡]Ai sensi della legge 30 dicembre 2024, n. 207, articolo 1, commi 281-292 e della determina n. 966/2025 è riportata la spesa per i farmaci reserve.

^mLa spesa non comprende i vaccini ed è calcolata sulla base del dato di Tracciabilità trasmesso dalle Aziende Farmaceutiche in ottemperanza del DM 15 luglio 2004 del Ministero della Salute.

[#] Le regioni Friuli Venezia Giulia, Valle d'Aosta e Sardegna e le province autonome di Bolzano e Trento non aderiscono al fondo per farmaci innovativi (cfr. Tab.9, che verrà pubblicata nel monitoraggio definitivo di Gennaio - Dicembre 2025), la Sicilia solo in parte (50%). Decreto Ministero della Salute 16/02/2018.

^zPer il Fondo per farmaci innovativi (indicazioni a innovatività piena e condizionata) e dei farmaci reserve è stato considerato il riparto del fondo dei farmaci innovativi 2025 comunicato dal Mds il 14/11/2025.

Tabella 12.2 Verifica del rispetto del tetto di spesa programmato della spesa farmaceutica per acquisti diretti^W (8,30+0,20) nel periodo Gennaio-dicembre 2025

| | Spesa | FSN* | Tetto spesa programmata | % | Scostamento assoluto | % su FSN | % su FSN Gen-dic 2024 |
|---|----------|-----------|-------------------------|--------------|----------------------|----------|-----------------------|
| Spesa per farmaci al netto dei Gas Medicinali | 15.936,6 | 135.354,2 | 11.234,4 | 8,30% | 4.702,2 | 11,77 | 11,05 |
| di cui | | | | | | | |
| Spesa per farmaci che non accedono al fondo innovativi ^Z al netto dei Gas Medicinali | 15.936,6 | 135.354,2 | 11.234,4 | 8,30% | 4.702,2 | 11,77 | 11,05 |
| Spesa per farmaci innovativi [†] non coperta dal fondo | 0,0 | 135.354,2 | 11.234,4 | | | 0,00 | 0,00 |
| Spesa per farmaci "reserve" [‡] non coperta dal fondo | 0,0 | 135.354,2 | 11.234,4 | | | 0,00 | |
| | | | | | | | |
| Spesa per Gas Medicinali | 256,3 | 135.354,2 | 270,7 | 0,20% | -14,4 | 0,19 | 0,18 |
| Spesa Complessiva | 16.193,0 | 135.354,2 | | 8,30 + 0,20% | 4.702,2 | 11,96 | 11,23 |

Dati in milioni di €

* Fsn 2025 provvisorio comunicato dal Ministero della Salute il 27/06/2025.

[‡]NOTA BENE: Per i farmaci innovativi è stata considerata la stima per le sole indicazioni innovative al netto dei Payback, che è stata calcolata considerando, sia per la Spesa che per i Payback, le quote di innovatività per indicazione calcolate a partire dai dati forniti dall'URM relativi alle dispensazioni per il periodo gennaio - dicembre 2025

[†] Ai sensi della legge 30 dicembre 2024, n. 207, articolo 1, commi 281-292 e della determina n. 966/2025 è riportata la spesa per i farmaci reserve.

^Z Per il Fondo per farmaci innovativi (indicazioni a innovatività piena e condizionata) e dei farmaci reserve è stato considerato il riparto del fondo dei farmaci innovativi 2025 comunicato dal Mds il 14/11/2025.

^W Spesa farmaceutica per acquisti diretti ai sensi dell'art. 1 comma 398 della L. 232 del 11 Dicembre 2017 che a decorrere dall'anno 2024 è definito nella misura del 8,30. La legge 145/2018 ha rideterminato il tetto degli acquisti diretti scorporando lo 0,20% come tetto per acquisti diretti di gas medicinali ATC V03AN.

La spesa per acquisti diretti esclusi i gas medicinali è al netto dei seguenti Payback:

1. Payback relativo alla sospensione della riduzione di prezzo del 5 per cento per medicinali di fascia A e H erogati in regime di erogati in regime di assistenza non convenzionata, Legge 27 dicembre 2006, n. 296 (Legge finanziaria 2007) e ss.mm.ii, e successive proroghe (impatto Gennaio -dicembre definitivo 2025 pari a 117,3 milioni di euro)

2. Payback dovuti a fronte del ripiano dello sfondamento dei tetti di prodotto ed Eccedenza degli accordi Negoziati P/V disciplinati dalla delibera CIPE n.3 del 1 febbraio 2001 in attuazione di quanto disposto dall'art. 48 del decreto-legge 30 settembre 2003, n. 269, convertito, con modificazioni, nella legge 24 novembre 2003, n. 326, attribuiti per cassa (al momento della pubblicazione del provvedimento di ripiano in G.U.) Per quanto riguarda il calcolo del PayBack qualora si tratti di farmaco in fascia A si imputa il payback alla spesa convenzionata, qualora in classe H o in fascia A-PHT agli acquisti diretti (impatto Gennaio-dicembre 2025 pari a 188,0 milioni di euro).

3. Pay-back dovuti a fronte delle note di credito relative agli accordi negoziali (impatto Gennaio - dicembre 2025 pari a 167,7 mln di euro)

4. Payback versati dalle aziende farmaceutiche, anche sotto forma di extra-sconti, in applicazione di procedure di rimborsabilità condizionata (payment by results, risk-sharing e cost-sharing) sottoscritte in sede di contrattazione del prezzo del medicinale ai sensi dell'articolo 48, comma 33, del decreto-legge 30 settembre 2003, n. 269, convertito con modificazioni dalla legge 24 novembre 2003, n.326, criterio per cassa (impatto Gennaio-dicembre 2025 pari a 48,6 milioni di euro); dati aggiornati al 01/05/2025 .

5. Importi relativi ai payback 2020 ai sensi dell'art. 48, comma 33-bis, del D.L. 269/2003, conv. dalla L. 326/2003 e ss.mm.ii. ai sensi dell'art. 11, comma 1, del D.L. 158/2012, conv. dalla L. 189/2012 (cd. "payback di manovra"). Per quanto riguarda il calcolo del PayBack qualora si tratti di farmaco in fascia A si imputa il payback alla spesa convenzionata, qualora in classe H o in fascia A-PHT agli acquisti diretti (impatto Gennaio-dicembre 2025 pari a 0 milioni di euro).

Tabella 12.3 Valore dei pay-back, totali e distinti per tipologia, versati dalle aziende farmaceutiche alle regioni nel periodo Gennaio - dicembre 2025 che incidono sul tetto della spesa farmaceutica per acquisti diretti.

| Regione | Pay-back 5% Non Convenzionata Fascia A e H^a | Ripiano Sfondamenti Tetti di prodotto di Fascia A e H e Eccedenza accordi negoziali P/V Fascia A e H^b | Note di credito relative ad accordi negoziali^c | MEA per farmaci di fascia A e H, eccetto gli accordi P/V^d | Totale Payback |
|----------------|---|---|--|---|-----------------------|
| PIEMONTE | 9.559.975 | 13.156.603 | 11.491.201 | 4.479.168 | 38.686.948 |
| V. D'AOSTA | 231.469 | 268.254 | 241.591 | 59.899 | 801.213 |
| LOMBARDIA | 14.455.166 | 29.127.915 | 27.420.235 | 14.247.507 | 85.250.823 |
| P.A. BOLZANO | 936.146 | 2.470.904 | 2.537.234 | 136.350 | 6.080.635 |
| P.A. TRENTO | 1.010.956 | 1.641.098 | 1.315.412 | 71.118 | 4.038.584 |
| VENETO | 8.552.526 | 14.932.776 | 12.653.266 | 1.792.233 | 37.930.801 |
| FRIULI V.G. | 2.521.967 | 4.184.711 | 3.214.612 | 543.706 | 10.464.995 |
| LIGURIA | 3.175.723 | 5.888.661 | 5.432.801 | 1.568.901 | 16.066.087 |
| E. ROMAGNA | 8.330.963 | 13.262.401 | 11.682.028 | 2.282.809 | 35.558.201 |
| TOSCANA | 7.488.912 | 11.258.087 | 10.290.085 | 4.886.491 | 33.923.575 |
| UMBRIA | 1.802.227 | 2.852.080 | 2.323.995 | 950.883 | 7.929.186 |
| MARCHE | 3.298.114 | 5.183.610 | 4.767.961 | 521.831 | 13.771.516 |
| LAZIO | 11.089.593 | 17.044.333 | 16.857.496 | 3.563.862 | 48.555.284 |
| ABRUZZO | 2.918.642 | 5.130.766 | 3.946.974 | 332.361 | 12.328.742 |
| MOLISE | 746.540 | 930.159 | 914.161 | 155.662 | 2.746.521 |
| CAMPANIA | 14.161.810 | 15.262.815 | 12.642.728 | 4.996.909 | 47.064.263 |
| PUGLIA | 8.741.917 | 14.622.862 | 11.395.539 | 3.078.025 | 37.838.343 |
| BASILICATA | 1.262.520 | 2.421.615 | 2.508.047 | 550.958 | 6.743.140 |
| CALABRIA | 4.547.756 | 6.766.496 | 6.203.342 | 775.140 | 18.292.733 |
| SICILIA | 9.284.683 | 17.193.328 | 16.759.880 | 2.613.555 | 45.851.447 |
| SARDEGNA | 3.224.472 | 4.439.087 | 3.055.022 | 1.041.324 | 11.759.905 |
| ITALIA | 117.342.077 | 188.038.561 | 167.653.610 | 48.648.693 | 521.682.941 |

^a Pay-back relativo alla sospensione della riduzione di prezzo del 5 per cento per medicinali di fascia A e H erogati in regime di assistenza non convenzionata, ai sensi dell'art. 1 comma 796, lettera g della legge 27 dicembre 2006, n. 296, e successive proroghe.

^b Tetti di prodotto e Eccedenza Accordi P/V Gennaio-dicembre 2025 sono presenti i payback pubblicati in GU nel periodo indicato con dettaglio regionale (seguendo il criterio di cassa). Per quanto riguarda il calcolo del PayBack qualora si tratti di farmaco in fascia A si imputa il payback alla spesa convenzionata, qualora in classe H o in fascia A-PHT agli acquisti diretti.

^c Note di credito

^d MEA relativi ad accordi negoziali.

Tabella 13 Spesa farmaceutica convenzionata e per acquisti diretti nel periodo Gennaio-dicembre 2025 e verifica del rispetto delle risorse complessive del 15,30%, per regione in ordine decrescente di incidenza sul FSN.

| Regione | A FSN* Gen-dic 25 | B Soglia 15,30% | C Spesa Convenzionata ^f | D Spesa per Acquisti diretti ^{w(°°)} | E=C+D Spesa complessiva ^(°°) | F=E-B Scostamento assoluto ^(°°) | G=E/A Inc. % | H=F/A% Inc. % Scostamento | Anno 2024 Inc. % spesa su FSR 2024 |
|----------------------------|------------------------|-----------------------|--|---|---|--|-----------------|---------------------------------|--|
| SARDEGNA [#] | 3.601.687.719 | 551.058.221 | 256.424.741 | 539.893.582 | 796.318.323 | 245.260.102 | 22,11 | 6,81 | 20,16 |
| CAMPANIA | 12.619.554.522 | 1.930.791.842 | 893.644.697 | 1.741.471.475 | 2.635.116.172 | 704.324.330 | 20,88 | 5,58 | 20,24 |
| ABRUZZO | 2.940.198.433 | 449.850.360 | 207.732.267 | 383.166.503 | 590.898.770 | 141.048.409 | 20,10 | 4,80 | 19,23 |
| CALABRIA | 4.287.545.002 | 655.994.385 | 314.947.362 | 527.488.376 | 842.435.739 | 186.441.353 | 19,65 | 4,35 | 18,88 |
| MARCHE | 3.436.943.738 | 525.852.392 | 229.472.921 | 445.259.831 | 674.732.752 | 148.880.360 | 19,63 | 4,33 | 18,57 |
| BASILICATA | 1.235.773.908 | 189.073.408 | 92.072.287 | 150.467.286 | 242.539.574 | 53.466.166 | 19,63 | 4,33 | 18,53 |
| PUGLIA | 8.937.541.408 | 1.367.443.835 | 630.926.542 | 1.117.453.092 | 1.748.379.633 | 380.935.798 | 19,56 | 4,26 | 18,51 |
| FRIULI V.G. [#] | 2.722.309.327 | 416.513.327 | 167.683.293 | 364.570.557 | 532.253.851 | 115.740.524 | 19,55 | 4,25 | 18,92 |
| MOLISE | 689.207.793 | 105.448.792 | 48.661.362 | 82.432.159 | 131.093.520 | 25.644.728 | 19,02 | 3,72 | 18,64 |
| LAZIO | 13.002.490.471 | 1.989.381.042 | 854.671.528 | 1.610.544.984 | 2.465.216.512 | 475.835.470 | 18,96 | 3,66 | 17,94 |
| LIGURIA | 3.637.058.207 | 556.469.906 | 212.803.121 | 463.170.970 | 675.974.091 | 119.504.185 | 18,59 | 3,29 | 17,49 |
| UMBRIA | 2.007.916.335 | 307.211.199 | 118.712.804 | 250.674.478 | 369.387.282 | 62.176.082 | 18,40 | 3,10 | 17,47 |
| E. ROMAGNA | 10.264.412.066 | 1.570.455.046 | 536.718.612 | 1.343.402.898 | 1.880.121.510 | 309.666.464 | 18,32 | 3,02 | 17,63 |
| SICILIA [#] | 10.884.439.305 | 1.665.319.214 | 706.615.725 | 1.240.606.914 | 1.947.222.639 | 281.903.425 | 17,89 | 2,59 | 16,90 |
| TOSCANA | 8.534.885.947 | 1.305.837.550 | 467.356.040 | 1.036.780.186 | 1.504.136.225 | 198.298.675 | 17,62 | 2,32 | 16,93 |
| LOMBARDIA | 22.855.319.872 | 3.496.863.940 | 1.700.564.100 | 2.324.220.702 | 4.024.784.802 | 527.920.861 | 17,61 | 2,31 | 16,43 |
| PIEMONTE | 9.898.865.126 | 1.514.526.364 | 572.627.661 | 1.146.154.423 | 1.718.782.084 | 204.255.720 | 17,36 | 2,06 | 17,00 |
| VENETO | 11.138.860.172 | 1.704.245.606 | 592.156.726 | 1.217.328.280 | 1.809.485.006 | 105.239.399 | 16,24 | 0,94 | 15,58 |
| P.A. BOLZANO | 1.163.837.127 | 178.067.080 | 53.996.355 | 134.036.347 | 188.032.703 | 9.965.622 | 16,16 | 0,86 | 15,56 |
| P.A. TRENTO [#] | 1.210.932.901 | 185.272.734 | 71.254.942 | 122.452.637 | 193.707.579 | 8.434.845 | 16,00 | 0,70 | 15,57 |
| V. D'AOSTA [#] | 284.375.722 | 43.509.485 | 15.725.354 | 28.936.722 | 44.662.077 | 1.152.591 | 15,71 | 0,41 | 15,48 |
| ITALIA[^] | 135.354.155.101 | 20.709.185.730 | 8.744.768.441 | 16.270.512.402 | 25.015.280.843 | 4.306.095.112 | 18,48 | 3,18 | 17,54 |
| ITALIA^{##} | | | | 16.192.967.733 | 24.937.736.174 | 4.228.550.444 | 18,42 | 3,12 | 17,54 |

In rosso le Regioni che non rispettano il tetto di spesa.

** Fsn 2025 provvisorio comunicato dal Ministero della Salute il 27/06/2025.*

^f Spesa convenzionata definita ai sensi dell'art. 15, comma 3, del Decreto Legge 6 Agosto 2012, n. 95, convertito, con modificazioni, dalla Legge 7 agosto 2012, n. 135, al netto dei payback a carico delle aziende farmaceutiche, vedi nota in fondo a tabella 6.1.

^w Spesa farmaceutica per acquisti diretti definita ai sensi dell'art. 15, comma 8, lettera d) del D.L. 6 agosto 2012, n.95, convertito, con modificazioni dalla L. 7 agosto 2012, n.135, come modificata dall'art.49, comma 2-bis, lettera a), del D.L. 21 giugno 2013, n.69, convertito in L. 9 agosto 2013, n. 98, successivamente modificato dalla L. 232/16, successivamente modificata dalla L. 145/18 al netto dei pay-back a carico delle aziende farmaceutiche.

^{°°} Per i farmaci innovativi, ai sensi della legge 30 dicembre 2024, n. 207, articolo 1, commi 281-292 e della determina n. 966/2025 è riportata la stima per le sole indicazioni innovative piene e condizionate.

^{°°} Ai sensi della legge 30 dicembre 2024, n. 207, articolo 1, commi 281-292 e della determina n. 966/2025 è riportata la spesa per i farmaci reserve.

^{°°} Per il Fondo per farmaci innovativi (indicazioni a innovatività piena e condizionate) e dei farmaci reserve è stato considerato il riparto del fondo dei farmaci innovativi 2025 comunicato dal MdS il 14/11/2025.

[#] Le regioni Friuli Venezia Giulia, Valle d'Aosta e Sardegna e le provincie autonome di Bolzano e Trento non aderiscono al fondo per farmaci innovativi, la Sicilia solo in parte (50%). Decreto Ministero della Salute 16/02/2018.

Il valore per il totale Italia e Italia## nelle colonne D, E ed F deriva dai valori corrispondenti della tabella 10.2.

Tabella 14.1 Spesa per medicinali registrata nel conto economico (CE) regionale al termine del 4° trimestre 2025 e confronto con la spesa per l'acquisto di medicinali da parte delle strutture sanitarie pubbliche (rilevata dalla tracciabilità del farmaco ai sensi del DM 15-7-2004) nel periodo Gennaio-dicembre 2025, e con la spesa rilevata attraverso i flussi informativi NSIS alimentati dalle Regioni nel medesimo periodo.

| Regione | A Spesa da modello CE* | B Spesa tracciabilità** | C Spesa da flussi regionali*** | B/A Inc% tracciabilità** | C/A Inc% flussi regionali*** |
|---------------|------------------------------|-------------------------------|--------------------------------------|--------------------------------|------------------------------------|
| PIEMONTE | 1.291.300.467 | 1.282.997.117 | 1.248.056.575 | 99,4 | 96,7 |
| V. D'AOSTA | 32.122.244 | 31.189.242 | 32.523.290 | 97,1 | 101,2 |
| LOMBARDIA | 2.623.185.631 | 2.639.952.192 | 2.781.430.968 | 100,6 | 106,0 |
| P.A. BOLZANO | 152.647.124 | 147.923.082 | 89.532.950 | 96,9 | 58,7 |
| P.A. TRENTO | 137.205.000 | 133.233.317 | 144.520.895 | 97,1 | 105,3 |
| VENETO | 1.367.236.851 | 1.384.190.740 | 1.465.917.150 | 101,2 | 107,2 |
| FRIULI V.G. | 403.867.405 | 393.852.398 | 413.492.192 | 97,5 | 102,4 |
| LIGURIA | 509.696.335 | 522.116.293 | 524.562.552 | 102,4 | 102,9 |
| E. ROMAGNA | 1.424.780.734 | 1.497.703.439 | 1.540.595.840 | 105,1 | 108,1 |
| TOSCANA | 1.169.417.041 | 1.167.924.927 | 456.832.782 | 99,9 | 39,1 |
| UMBRIA | 284.692.765 | 282.420.962 | 283.828.421 | 99,2 | 99,7 |
| MARCHE | 498.195.163 | 501.995.041 | 522.102.258 | 100,8 | 104,8 |
| LAZIO | 1.788.939.436 | 1.772.967.533 | 1.799.302.194 | 99,1 | 100,6 |
| ABRUZZO | 431.563.600 | 425.459.688 | 446.657.421 | 98,6 | 103,5 |
| MOLISE | 89.327.884 | 88.357.378 | 81.645.727 | 98,9 | 91,4 |
| CAMPANIA | 1.930.570.670 | 1.913.957.481 | 1.994.968.629 | 99,1 | 103,3 |
| PUGLIA | 1.257.293.711 | 1.246.336.377 | 1.228.071.555 | 99,1 | 97,7 |
| BASILICATA | 169.279.916 | 168.478.619 | 170.482.141 | 99,5 | 100,7 |
| CALABRIA | 586.270.530 | 583.347.056 | 572.902.172 | 99,5 | 97,7 |
| SICILIA | 1.360.240.649 | 1.355.743.323 | 1.352.563.146 | 99,7 | 99,4 |
| SARDEGNA | 509.990.824 | 569.053.318 | 540.281.710 | 111,6 | 105,9 |
| ITALIA | 18.017.823.98 | 18.109.199.52 | 17.690.270.56 | 100,5 | 98,2 |

* spesa conto economico associata al codice BA0040, relativa a Medicinali con AIC, ad eccezione di vaccini, emoderivati di produzione regionale, ossigeno e altri gas medicali, e BA0051 relativa a Ossigeno e altri gas medicali, al termine del 4° trimestre del 2025.

** spesa farmaceutica rilevata attraverso il flusso informativo NSIS alimentato dalle Ditte farmaceutiche (DM 15 luglio 2004) al netto dei vaccini.

*** spesa farmaceutica erogata ai pazienti e rilevata attraverso il flusso informativo NSIS alimentato dalle regioni relativamente ai consumi ospedalieri (DM 4 febbraio 2009) + i consumi in distribuzione diretta e per conto (DM 31 luglio 2007) al netto dei vaccini.

Tabella 14.2 Spesa per medicinali registrata nel conto economico (CE) regionale al termine del 4° trimestre 2025 per OSSIGENO e confronto con la spesa per l'acquisto di medicinali da parte delle strutture sanitarie pubbliche (rilevata dalla tracciabilità del farmaco ai sensi del DM 15-7-2004) nel periodo Gennaio-dicembre 2025, e con la spesa rilevata attraverso i flussi informativi NSIS alimentati dalle Regioni nel medesimo periodo.

| Regione | A Spesa da modello CE* | B Spesa tracciabilità** | C Spesa da flussi regionali*** | B/A Inc% tracciabilità** | C/A Inc% flussi regionali*** |
|---------------|------------------------------|-------------------------------|--------------------------------------|--------------------------------|------------------------------------|
| PIEMONTE | 29.253.082 | 21.576.360 | 25.543.522 | 73,8 | 87,3 |
| V. D'AOSTA | 0 | 685.851 | 263.908 | | |
| LOMBARDIA | 4.198.126 | 41.843.153 | 39.009.423 | 996,7 | 929,2 |
| P.A. BOLZANO | 915.367 | 1.046.932 | 936.489 | 114,4 | 102,3 |
| P.A. TRENTO | 1.000.000 | 714.847 | 1.149.140 | 71,5 | 114,9 |
| VENETO | 12.938.048 | 11.859.408 | 12.512.372 | 91,7 | 96,7 |
| FRIULI V.G. | 2.886.448 | 4.195.721 | 4.406.587 | 145,4 | 152,7 |
| LIGURIA | 5.052.715 | 4.229.342 | 4.458.328 | 83,7 | 88,2 |
| E. ROMAGNA | 8.212.270 | 20.483.492 | 20.963.780 | 249,4 | 255,3 |
| TOSCANA | 16.470.955 | 14.946.531 | 6.704.229 | 90,7 | 40,7 |
| UMBRIA | 8.418.440 | 3.949.401 | 4.520.729 | 46,9 | 53,7 |
| MARCHE | 7.394.651 | 5.412.623 | 4.725.413 | 73,2 | 63,9 |
| LAZIO | 31.561.053 | 28.788.147 | 28.952.421 | 91,2 | 91,7 |
| ABRUZZO | 9.749.883 | 7.958.224 | 10.707.198 | 81,6 | 109,8 |
| MOLISE | 2.326.310 | 1.986.355 | 1.905.988 | 85,4 | 81,9 |
| CAMPANIA | 28.830.428 | 23.451.216 | 22.377.662 | 81,3 | 77,6 |
| PUGLIA | 24.952.086 | 21.538.055 | 11.110.338 | 86,3 | 44,5 |
| BASILICATA | 5.530.209 | 3.904.472 | 514.658 | 70,6 | 9,3 |
| CALABRIA | 18.299.656 | 13.273.147 | 11.294.484 | 72,5 | 61,7 |
| SICILIA | 35.559.212 | 31.903.878 | 26.307.115 | 89,7 | 74,0 |
| SARDEGNA | 7.739.008 | 6.956.066 | 7.379.339 | 89,9 | 95,4 |
| ITALIA | 261.287.946 | 270.703.224 | 245.743.124 | 103,6 | 94,1 |

* spesa conto economico associata al codice BA0051 relativa a Ossigeno e altri gas medicali, al termine del 4° trimestre del 2025.

** spesa farmaceutica rilevata attraverso il flusso informativo NSIS alimentato dalle Ditte farmaceutiche (DM 15 luglio 2004) al netto dei vaccini.

*** spesa farmaceutica erogata ai pazienti e rilevata attraverso il flusso informativo NSIS alimentato dalle regioni relativamente ai consumi ospedalieri (DM 4 febbraio 2009) + i consumi in distribuzione diretta e per conto (DM 31 luglio 2007) al netto dei vaccini.

Grafico 3 – Scostamento dal tetto della Spesa convenzionata e dal tetto della Spesa per Acquisti diretti – Valori regionali e nazionale

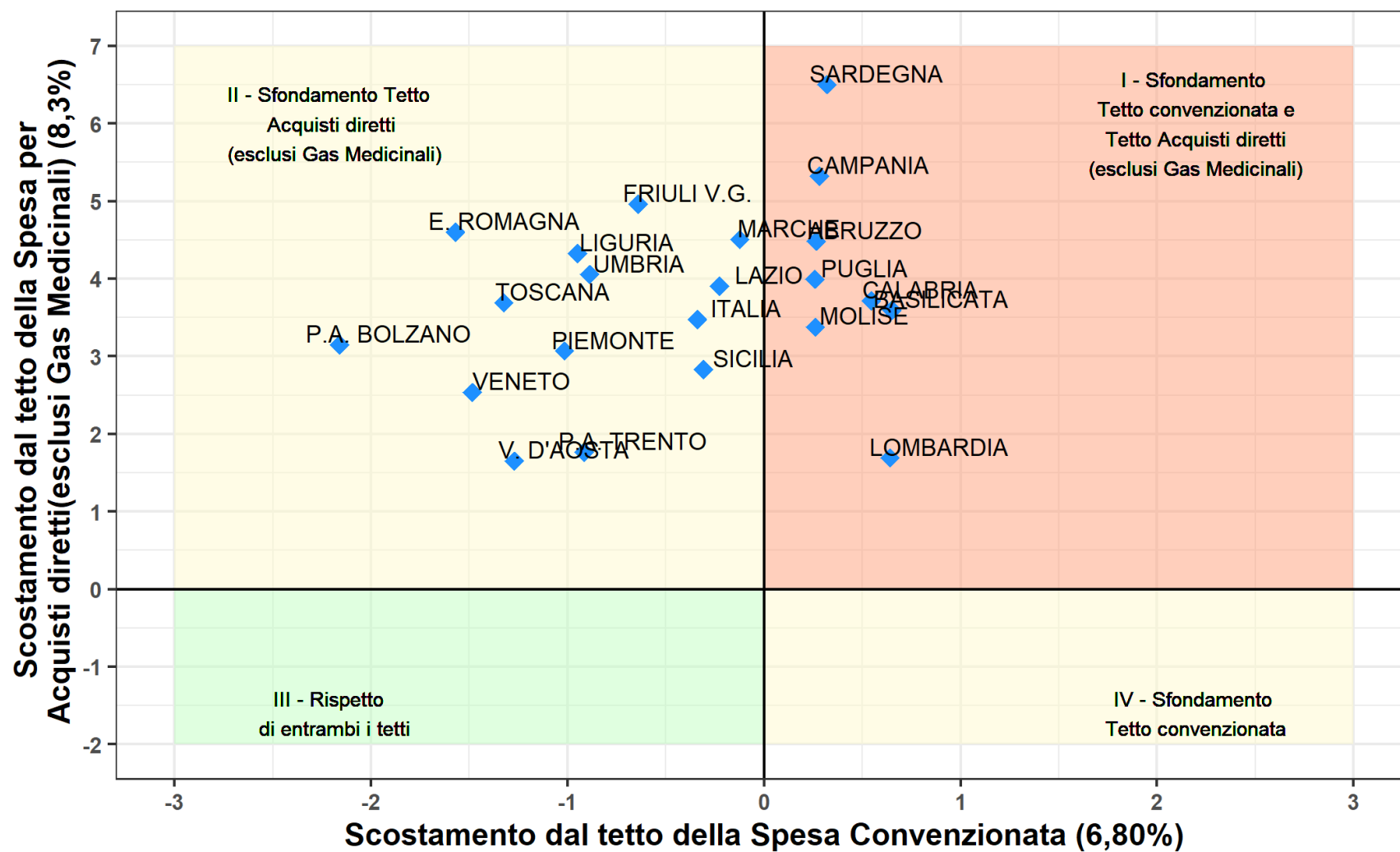

Grafico 4 – Scostamento dal tetto della Spesa per Acquisti diretti al netto dei Gas Medicinali e dal tetto della Spesa per Acquisti diretti per Gas Medicinali– Valori regionali e nazionale

