



29.05.2026

# **Monitoraggio della Spesa Farmaceutica Nazionale e Regionale Gennaio-Novembre 2025**

*Adempimento AIFA ai sensi della Legge 222/2007 e della Legge 135/2012, successivamente modificata dalla L. 232/2016 e dalla L. 145/2018 condotto sulla base dei dati di spesa convenzionata e delle DCR acquisite dalle Regioni, nonché dei dati acquisiti dall'NSIS del Ministero della Salute, relativi alla tracciabilità del farmaco (DM 15 luglio 2004).*

## Premessa

Richiamato l'art.5, comma 2, lettera d, del D.L. 1° ottobre 2007, n. 159, convertito, con modificazioni dalla L.222/2007 che ha così disposto:

- AIFA effettua il monitoraggio mensile dei dati di spesa farmaceutica e comunica le relative risultanze al Ministero della salute ed al Ministero dell'economia e delle finanze con la medesima cadenza.
- AIFA verifica al 31 maggio, al 30 ottobre e al 31 dicembre di ogni anno l'eventuale superamento a livello nazionale dei tetti di spesa,

l'“Ufficio Monitoraggio della spesa farmaceutica e rapporti con le Regioni” dell'AIFA ha predisposto il documento relativo al monitoraggio mensile della spesa farmaceutica nazionale e regionale, e la verifica del rispetto dei tetti programmati della spesa farmaceutica convenzionata e per acquisti diretti, per il periodo Gennaio-Novembre 2025 (DCR aggiornate al 7 maggio 2026, dati aggiornati dall'NSIS al 13 aprile 2026 e ricevuti il 16 aprile 2026).

Il documento è articolato in 8 sezioni:

1. Verifica del Tetto della Spesa farmaceutica convenzionata (6,80% del fabbisogno sanitario nazionale) calcolata su FSN 2025 provvisorio (135.354.155.101 €), comunicato dal MdS il 27 giugno 2025).
2. Spesa per Acquisti diretti.
3. Spesa per medicinali innovativi<sup>1</sup>.
4. Verifica del Tetto della Spesa farmaceutica per acquisti diretti al netto dei gas medicinali (8,30% del fabbisogno sanitario nazionale) calcolata su FSN 2025 provvisorio.
5. Verifica del Tetto della Spesa farmaceutica per acquisti diretti relativi ai gas medicinali (0,20% del fabbisogno sanitario nazionale) calcolata su FSN 2025 provvisorio.
6. Spesa farmaceutica complessiva Gennaio-Novembre 2025 e verifica del rispetto delle risorse complessive.
7. Fonte dei dati.
8. Appendice

---

<sup>1</sup> Decreto Legge 25 maggio 2021 n 73 e secondo quanto istituito dall'art. 1 commi 283-290 della Legge 30 dicembre 2024, n. 207 e dalla Determina AIFA 9 luglio 2025 “Criteri per la classificazione dei farmaci innovativi e degli agenti antinfettivi per infezioni da germi multiresistenti, ai sensi della legge 30 dicembre 2024, n. 207, articolo 1, commi 281-292” (Determina n. 966/2025 - GU Serie Generale n.160 del 12-07-2025).

## Tetti e fondo per farmaci innovativi

La legge di bilancio 2021 (art. 1, commi 475-477, legge n. 178 del 2020) ha rimodulato, a decorrere dal 2021, i valori percentuali dei tetti della spesa, mantenendo invariate le risorse complessive pari al 14,85% del FSN. In particolare, la legge di Bilancio 2021 ha così disposto:

- a decorrere dall'anno 2021, fermo restando il valore complessivo del 14,85 per cento, il limite della spesa farmaceutica convenzionata di cui all'articolo 1, comma 399, della legge 11 dicembre 2016, n. 232, è rideterminato nella misura del 7 per cento.
- Conseguentemente, a partire dal medesimo anno, il tetto di spesa della spesa farmaceutica per acquisti diretti di cui all'articolo 1, comma 398, della citata legge n. 232 del 2016 è rideterminato nella misura del 7,85 per cento, fermo restando il valore percentuale del tetto per acquisti diretti di gas medicinali di cui all'articolo 1, comma 575, della legge 30 dicembre 2018, n. 145.

Successivamente l'art. 1, comma 281 Legge di Bilancio per l'annualità 2022 (Legge n. 234 del 2021) ha previsto che il tetto della spesa farmaceutica per acquisti diretti (inclusi i gas medicinali) fosse rideterminato nella misura dell'8,15 per cento per l'anno 2023.

Infine, **l'art. 1, comma 223 Legge di Bilancio per l'annualità 2024** (Legge 30 dicembre 2023, n. 213) **ha previsto che il tetto della spesa farmaceutica per acquisti diretti** di cui all'articolo 1, comma 398, della legge 11 dicembre 2016, n. 232, **è rideterminato**, rispetto a quanto previsto dall'articolo 1, comma 281, della legge 30 dicembre 2021, n. 234, **nella misura dell'8,5 per cento a decorrere dall'anno 2024**. Conseguentemente **il tetto della spesa farmaceutica convenzionata è rideterminato nel valore del 6,8 per cento a decorrere dal medesimo anno 2024**. Resta fermo il valore percentuale del tetto per acquisti diretti di gas medicinali di cui all'articolo 1, comma 575, della legge 30 dicembre 2018, n. 145.

Inoltre, la Legge di Bilancio 2017 ha istituito:

- a decorrere dal 1° gennaio 2017, nello stato di previsione del Ministero della Salute **un Fondo per il concorso al rimborso alle regioni per l'acquisto dei medicinali innovativi non oncologici**, con una dotazione di 500 milioni di euro annui (comma 400);
- a decorrere dal 1° gennaio 2017, nello stato di previsione del Ministero della Salute **un Fondo per il concorso al rimborso alle regioni per l'acquisto dei medicinali oncologici innovativi**, con una dotazione di 500 milioni di euro annui, mediante utilizzo delle risorse del comma 393 (comma 401).

Successivamente a decorrere dal 1° gennaio 2022 con il Decreto Legge 25 maggio 2021 n. 73 il comma 400 è stato abrogato e il comma 401 viene sostituito, per istituire nello stato di previsione del Ministero dell'economia e delle finanze un Fondo, con una dotazione di 1.000 milioni di euro annui, per il concorso al rimborso alle regioni delle spese sostenute per l'acquisto dei farmaci innovativi. Resta ferma la competenza del Ministero della salute a disciplinare le modalità operative di erogazione delle risorse stanziare, sulla base dei criteri stabiliti con il decreto adottato ai sensi del comma 405.

Successivamente è stato stabilito, un incremento del Fondo dei Farmaci innovativi di 100 milioni di euro per l'anno 2022, di 200 milioni di euro per l'anno 2023 e di 300 milioni di euro a decorrere dall'anno 2024.

Infine, l'art. 1 della legge di Bilancio 2025 (Legge 30 dicembre 2024, n. 207) stabilisce:

- al comma 285 che “All'esito della valutazione condotta dalla Commissione scientifica ed economica dell'Agenzia italiana del farmaco (AIFA), sentiti i portatori di interesse e le associazioni di pazienti e cittadini, l'agenzia stessa, con determina del presidente, su proposta del direttore tecnico-scientifico da adottare entro il 31 marzo 2025, definisce i criteri di valutazione per l'attribuzione dell'innovatività terapeutica che consente il finanziamento dell'accesso al rimborso da parte del Servizio sanitario nazionale con le risorse del fondo di cui al comma 283”;
- al comma 288 che “a decorrere dal 1° gennaio 2025, i medicinali con requisito di innovatività condizionata vigente accedono al Fondo di cui al comma 283, per un importo comunque non superiore a 300 milioni di euro annui”;
- al comma 289 che “a decorrere dal 1° gennaio 2025, le risorse del Fondo di cui al comma 283, per un importo non superiore a 100 milioni di euro annui, possono essere utilizzate anche in relazione agli agenti antinfettivi per infezioni da germi multiresistenti già iscritti o inseriti successivamente a tale data nel prontuario farmaceutico nazionale e classificati come «*reserve*» secondo la nomenclatura «Access, Watch, Reserve (AWaRe)» dell'Organizzazione mondiale della sanità (OMS) ovvero attivi nei confronti di almeno un patogeno considerato prioritario dall'elenco «Bacterial Priority Pathogens List» dell'OMS, cosiddetti «*listed*»;
- al comma 290 che “per effetto di quanto disposto dai commi 288 e 289, a decorrere dal 1° gennaio 2025 i farmaci innovativi accedono al Fondo di cui al comma 283 per un importo non superiore a 900 milioni di euro annui.

A tal riguardo, la Determina AIFA 9 luglio 2025 “Criteri per la classificazione dei farmaci innovativi e degli agenti antinfettivi per infezioni da germi multiresistenti, ai sensi della legge 30 dicembre 2024,

n. 207, articolo 1, commi 281-292” (Determina n. 966/2025 - GU Serie Generale n.160 del 12-07-2025), all’art. 2, determina gli elenchi dei medicinali ai quali è stato attribuito il requisito dell'innovatività terapeutica (comma 1, allegato 4a), dei medicinali ai quali è stato attribuito il requisito dell'innovatività condizionata (comma 2, allegato 4b) e degli agenti antinfettivi per infezioni da germi multiresistenti classificati come «reserve» (comma 3, allegato 4c). Inoltre, al comma 4 del sopracitato articolo 2, approva l’elenco unico dei medicinali con innovatività (piena e condizionata) che devono rispettare il tetto di spesa di cui ai commi 288 e 290 dell'art. 1, legge n. 207/2024 (allegato 5); e al comma 5 approva l’elenco dei farmaci che devono rispettare il tetto di spesa di cui ai commi 289 dell'art. 1, legge n. 207/2024 (allegato 6).

## 1. Verifica del Tetto della spesa farmaceutica convenzionata (6,80% del fabbisogno sanitario nazionale)

L'entrata in vigore della Legge di Bilancio per l'annualità 2024 (Legge 30 dicembre 2023, n. 213, art. 1, commi 225-228), ridetermina, a decorrere dal 1° marzo 2024, il sistema di remunerazione delle farmacie per il rimborso dei farmaci erogati in regime di SSN.

La spesa farmaceutica netta convenzionata risultante dalle DCR (**spesa netta convenzionata**), a carico del SSN nel periodo Gennaio-Novembre 2025 calcolata, secondo quanto disposto dalla Legge di bilancio 30 dicembre 2023, n. 213, art. 1 commi 225-227, al netto dello Sconto Det. AIFA 30/12/05, della compartecipazione totale (ticket regionali e compartecipazione al prezzo di riferimento) e delle rettifiche regionali (addebiti e accrediti), si è attestata a 7.732,2 mln di € (**tabella 1 e colonna K della tabella 2**, evidenziando un aumento rispetto a quella dell'anno precedente (+289,8 mln di €). I consumi, espressi in numero di ricette (525,3 milioni di ricette), sono sostanzialmente stabili (-0,5%) rispetto al 2024; l'incidenza del ticket totale mostra una lieve diminuzione (-0,9%). Per quanto concerne le dosi giornaliere dispensate, risultano in lieve aumento rispetto allo stesso periodo del 2024 (+0,2%, pari a 52,8 milioni) (**tabella 5.2**).

Al fine di una corretta lettura dei dati si precisa quanto segue:

- la spesa farmaceutica netta convenzionata come risultante dalle DCR, ossia quella al netto dello Sconto Det. AIFA 30/12/05, di tutti i tipi di compartecipazione e delle rettifiche regionali è stata pari a 7.732,2 milioni di euro (**colonna K tabella 2**);
- la spesa farmaceutica netta, cioè quella al netto dello Sconto Det. AIFA 30/12/05, di tutti i tipi di compartecipazione, delle rettifiche regionali e di tutti i payback che impattano sulla convenzionata (incluso il payback 1,83%) versati alle regioni dalle ditte, è stata pari a 7.501,6 milioni di euro (**colonna F tabella 6.2**);
- la spesa farmaceutica convenzionata, **che concorre al tetto di cui alla legge 232/2016, articolo 1 comma 399**, cioè quella al netto dello Sconto Det. AIFA 30/12/05, delle rettifiche regionali, del payback 1,83% versato alle regioni dalle ditte (importo pari a 157,4 milioni di euro – **colonna D tabella 6.2**) e anche dei diversi payback versati sempre alle Regioni (importo pari a 73,2 milioni di euro – **colonna E tabella 6.2**) ma al lordo dei ticket regionali (ticket fisso regionale), è stata pari a 7.939,1 milioni di euro (**Tabella 6.1 e colonna H tabella 6.2**).

La **tabella 2** mostra la composizione della spesa farmaceutica convenzionata come derivante dalle Distinte Contabili Riepilogative (DCR) per il periodo Gennaio-Novembre del 2025.

La **tabella 3** riporta il confronto della spesa farmaceutica convenzionata rilevata da DCR nel periodo Gennaio - Novembre 2025 nelle singole regioni rispetto allo stesso periodo dell'anno precedente.

La **tabella 4** mostra per ciascuna Regione, rispettivamente l'andamento della spesa per tutte le compartecipazioni a carico del cittadino e il dettaglio relativo alla spesa a carico del cittadino sulla quota data dalla differenza tra prezzo al pubblico e prezzo di riferimento dei medicinali a brevetto scaduto nel periodo Gennaio - Novembre 2025 rispetto allo stesso periodo del 2024.

Nella lettura dei dati relativi al ticket fisso della spesa farmaceutica convenzionata (**tab. 4**), solo i dati della Valle d'Aosta (-5,7%), del Lazio (-5,0%), dell'Abruzzo (-5,3%), e della Sardegna (-0,8%) mostrano una diminuzione rispetto allo scorso anno.

Le **tabelle 5.1 e 5.2** riportano, per ciascuna Regione, un insieme di indicatori di spesa e consumo (numero di ricette e DDD) pro-capite e il costo medio per ricetta della farmaceutica convenzionata, nel periodo Gennaio - Novembre 2025 confrontati con lo stesso periodo del 2024, considerando la popolazione pesata per l'anno 2025.

Il **Grafico 1** riporta l'andamento mensile della Spesa Netta regionale e nazionale, in termini di confronto tra numeri indice (Base Gennaio 2022=100).

Per la verifica del tetto della spesa convenzionata, come disposto dalla Legge di stabilità 2017, la **tabella 6.1** riporta il valore della spesa farmaceutica convenzionata al netto dei payback vigenti rispetto al tetto del 6,80% (8.437,1 mln di € calcolato sul FSN 2025 provvisorio), pari a 7.939,1 milioni di euro che incide sul FSN per il 6,40% generando un avanzo di 498,0 milioni di euro.

La **tabella 6.2** mostra i dati relativi alla spesa farmaceutica convenzionata - nelle diverse aggregazioni delle sue componenti - durante il periodo Gennaio-Novembre 2025, con l'indicazione dello scostamento assoluto rispetto al tetto del 6,80% e l'incidenza percentuale rispetto alla spesa programmata (FSR) di ogni singola Regione.

In **tabella 7** è mostrato l'importo versato dalle aziende farmaceutiche tramite procedure di payback distinto per regione e per tipologia, il cui valore incide sul tetto della spesa farmaceutica convenzionata. Al riguardo, le aziende farmaceutiche nel 2025 hanno versato 230,6 milioni di euro alle Regioni in attuazione dei seguenti payback:

1. payback 1,83% per la spesa farmaceutica convenzionata: le aziende farmaceutiche [...] corrispondono alle regioni medesime e all'erario un importo dell'1,83% sul prezzo al pubblico al netto dell'imposta sul valore aggiunto dei medicinali erogati in regime di Servizio sanitario nazionale, ai sensi art. 11, comma 6, del D.L.78/2010 convertito con modificazioni nella Legge 30 luglio 2010, n.122 e ss.mm.ii..
2. Payback 5% per la spesa farmaceutica convenzionata: relativo alla sospensione della riduzione di prezzo del 5 per cento per medicinali di fascia A erogati in regime di assistenza convenzionata, ai sensi art. 1 comma 796, lettera g della legge 27 dicembre 2006, n. 296 e ss.mm.ii..
3. Payback "tetti di prodotto": importi versati a ripiano dello sfondamento dei tetti di prodotto pubblicati in GU nel periodo indicato con dettaglio regionale (seguendo il criterio di cassa). Per quanto riguarda il calcolo del Payback qualora si tratti di farmaco in fascia A si imputa il payback alla spesa convenzionata, qualora in classe H o in fascia A-PHT agli acquisti diretti;
4. Payback di manovra: importi relativi ai payback 2025 ai sensi dell'art. 48, comma 33-bis, del D.L. 269/2003, conv. dalla L. 326/2003 e ss.mm.ii.. Per quanto riguarda il calcolo del PayBack qualora si tratti di farmaco in fascia A si imputa il payback alla spesa convenzionata, qualora in classe H o in fascia A-PHT agli acquisti diretti
5. Valore delle retrocessioni derivanti dagli sconti confidenziali, relativi alle AIC elencate nell'allegato 1 alla determina AIFA del 3 maggio 2024 pubblicata nella Gazzetta Ufficiale n. 108 del 10 maggio 2024, "Aggiornamento del Prontuario della continuità assistenziale ospedale-territorio (PHT) per il transito dal regime di classificazione «A-PHT» alla fascia «A» di medicinali afferenti a specifiche classi farmacologiche".

Il **Grafico 2** riporta il confronto tra le incidenze della spesa farmaceutica convenzionata sul FSR, osservate nel periodo Gennaio-Novembre 2025 e quelle registrate nello stesso periodo dell'anno precedente.

## 2. Spesa per Acquisti diretti

La **tabella 8.1** mostra, per ciascuna Regione, la composizione della spesa farmaceutica per acquisti diretti al netto dei gas medicinali, distinguendo tra spesa per l'erogazione di farmaci di fascia A, di fascia H e di fascia C.

La **tabella 8.2**, invece, riporta la spesa farmaceutica, al netto dei gas medicinali, come derivante dal dato della tracciabilità del farmaco (ossia la spesa non convenzionata), facendo non solo la distinzione per classi (A, H e C) ma anche per farmaci innovativi, per gli antibiotici “reserve” e per i farmaci che non accedono al fondo. Nella tabella è riportata la stima della spesa per le sole indicazioni innovative (piene e condizionate come riportato dalla Determina AIFA n. 966/2025 - GU Serie Generale n.160 del 12-07-2025), e la spesa per gli antibiotici “reserve”.

### **3. Spesa per medicinali innovativi**

La **tabella 9.1** mostra la spesa farmaceutica per i medicinali innovativi (con indicazioni a innovatività piena o condizionata), che accedono al fondo del Ministero della Salute (art.1 comma 288 e 290 Legge di bilancio 30 dicembre 2024, n. 207), al netto dei payback; tale spesa è pari a 623,4 mln di € per il periodo Gennaio - Novembre 2025.

La **tabella 9.2** mostra la spesa farmaceutica per gli agenti antinfettivi per infezioni da germi multiresistenti (antibiotici *reserve*), che accedono al fondo del Ministero della Salute (art.1 comma 289 Legge di bilancio 30 dicembre 2024, n. 207), al netto dei payback, che è pari a 82,4 mln di € per il periodo Gennaio - Novembre 2025.

### **4. Verifica del Tetto della spesa farmaceutica per acquisti diretti al netto dei gas medicinali (8,30% del fabbisogno sanitario nazionale)**

Nella **tabella 10.1** vengono riportate le variazioni della spesa per acquisti diretti distinti per classe (A, H, C) e tipologia (innovativa e non innovativa) per il periodo Gennaio-Novembre 2025, rispetto allo stesso periodo dell'anno precedente.

Nella **tabella 10.2**, viene riportato il valore della spesa per acquisti diretti al netto dei gas medicinali, lo scostamento assoluto rispetto al tetto del 8,30% (calcolato sul FSN provvisorio 2025) e l'incidenza percentuale della spesa rispetto alla spesa programmata (FSR) di ogni singola Regione.

Per i valori regionali e per il totale Italia<sup>^</sup>, nella colonna E è riportata la spesa per le indicazioni innovative e per i farmaci Reserve che accedono al fondo; le colonne F, G e H sono calcolate di conseguenza al netto di questa spesa. Tali valori sono dunque da ritenersi indicativi, in quanto, nei monitoraggi intermedi non considerano il confronto, a livello regionale, con il fondo innovativi nella ripartizione regionale. Tale confronto a livello regionale sarà inserito nel monitoraggio definitivo di dicembre.

Il confronto tra la spesa per indicazioni innovative calcolata a livello nazionale e il fondo innovativi è riportato nella riga relativa al totale Italia<sup>##</sup> ; il totale Italia<sup>##</sup> indica infatti l'ammontare complessivo della spesa per indicazioni innovative coperta dal fondo livello nazionale; in corrispondenza di tale valore, gli importi riportati nelle colonne F G e H sono calcolati di conseguenza, e riportano, a livello nazionale, la spesa per Acquisti diretti al netto dei gas medicinali (14.959,5 mln di €), lo scostamento assoluto (+4.661,3 mln di €) rispetto al tetto dell'8,30% (calcolato sul FSN provvisorio 2025 e pari a 10.298,2 mln di €) e l'incidenza percentuale della spesa (12,06%) rispetto alla spesa programmata (FSN provvisorio 2025).

## **5. Verifica del Tetto della spesa farmaceutica per acquisti diretti relativi ai gas medicinali (0,20% del fabbisogno sanitario nazionale)**

La **tabella 11.1** mostra, per ciascuna regione, la composizione della spesa farmaceutica per acquisti diretti, distinguendo tra spesa per l'erogazione di farmaci di fascia A, di fascia H e di fascia C, prendendo in considerazione solo i dati relativi ai gas medicinali.

Nella **tabella 11.2** viene riportato lo scostamento assoluto rispetto al tetto dello 0,20% (calcolato sul FSN provvisorio 2025) della spesa per acquisti diretti per gas medicinali pari a – 15,5 mln di €.

## **6. Spesa farmaceutica complessiva Gennaio-Novembre 2025 e verifica del rispetto delle risorse complessive**

La **tabella 12.1** fornisce il dettaglio, a livello regionale, della spesa farmaceutica finanziata per gas medicinali e della spesa al netto dei gas medicinali, dei farmaci che accedono al fondo degli innovativi e relativi payback; riporta inoltre il valore regionale della spesa per i farmaci innovativi pieni e condizionati e gli antibiotici "reserve" al netto del relativo fondo (riparto del fondo dei farmaci innovativi 2025 comunicato dal MdS il 14 novembre 2025).

La **tabella 12.2** riporta i dati relativi alla spesa farmaceutica per acquisti diretti del periodo Gennaio-Novembre 2025; viene inoltre riportato lo scostamento assoluto a livello nazionale rispetto ai tetti dell'8,30% e dello 0,20%, e l'incidenza percentuale sul FSN 2025 provvisorio.

Il monitoraggio della spesa farmaceutica per acquisti diretti e la verifica del rispetto dei tetti dell'8,30% e dello 0,20% del FSN sono stati condotti sulla base dei dati trasmessi dalle aziende farmaceutiche a NSIS ai sensi del DM 15 agosto 2004 (tracciabilità del farmaco).

La verifica del tetto programmato della spesa farmaceutica per acquisti diretti dell'8,30% al netto dei payback vigenti e del fondo, ai sensi dei commi 283 – 290 della Legge di Bilancio 2025, evidenzia un'incidenza del 12,06%, pari ad un disavanzo rispetto alla spesa programmata di +4.661,3 mln €, tutti relativi alla spesa per farmaci non innovativi, al netto dei gas medicinali e della spesa per i farmaci innovativi, stimata considerando le sole indicazioni innovative (piene e condizionate) e per gli antibiotici “*reserve*”, che risulta interamente coperta dal rispettivo fondo<sup>1</sup>

Per quanto riguarda la spesa per gas medicinali, la verifica del tetto programmato della spesa farmaceutica per acquisti diretti dello 0,20% evidenzia un avanzo rispetto alla spesa programmata di 15,5 mln di €.

In **tabella 12.3** è mostrato l'importo versato dalle aziende farmaceutiche tramite procedure di payback distinto per Regione e per tipologia, il cui valore incide sul tetto della spesa farmaceutica per acquisti diretti. Al riguardo, le aziende farmaceutiche nel 2025 hanno versato 369,4 milioni di euro alle Regioni in attuazione dei seguenti payback:

1. Payback 5% per la spesa farmaceutica per acquisti diretti: Payback relativo alla sospensione della riduzione di prezzo del 5 per cento per Medicinali di fascia A e H erogati in regime di erogati in regime di assistenza non convenzionata, ai sensi art. 1 comma 796, lettera g della legge 27 dicembre 2006, n. 296 e ss.mm.ii. ;
2. Payback dovuti a fronte del ripiano dello sfondamento dei tetti di prodotto disciplinati dalla delibera CIPE n.3 del 1° marzo 2001 in attuazione di quanto disposto dall'art.48, comma 33 del decreto legge n.269 del 30 Novembre 2003, convertito con modificazioni dalla Legge n.326 del 24 novembre 2003, attribuiti per cassa (al momento della pubblicazione del provvedimento di ripiano in G.U.). Per quanto riguarda il calcolo del PayBack qualora si tratti di farmaco in fascia A si imputa il payback alla spesa convenzionata, qualora in classe H o in fascia A-PHT agli acquisti diretti;
3. Payback dovuti a fronte delle note di credito relative agli accordi negoziali;
4. MEA per farmaci di fascia A e H, eccetto gli accordi P/V: Payback versati dalle aziende farmaceutiche, anche sotto forma di extra-sconti, in applicazione di procedure di rimborsabilità condizionata (payment by results, risk-sharing e cost-sharing) sottoscritte in sede di contrattazione del prezzo del medicinale ai sensi dell'articolo 48, comma 33, del decreto-legge 30 Novembre 2003, n.269, convertito con modificazioni dalla legge 24 novembre 2003, n.326, criterio per cassa.

Non sono presenti payback per Gas Medicinali.

Nella **tabella 13** viene riportata la spesa farmaceutica complessiva (convenzionata + acquisti diretti) per ogni Regione, ai sensi della L222/2007 e successive modificazioni e della L.135/2012.

Per gli importi riportati nella colonna D e per le colonne E, F e G che ne derivano, la tabella è calcolata a partire dalla tabella 10.2, pertanto ne segue la stessa logica.

A livello nazionale, considerando il valore del totale Italia<sup>###</sup>, la spesa complessiva del periodo Gennaio-Novembre 2025 si è attestata a 23.131,2 mln di €, evidenziando uno scostamento assoluto rispetto alle risorse complessive del 15,30% (18.983,4 mln di €) pari a + 4.147,7 mln di €, corrispondente ad un'incidenza percentuale sul FSN provvisorio 2025 del 18,64%. Lo scostamento della spesa farmaceutica rispetto alle risorse complessive del 15,30% (6,80% per la spesa convenzionata, 0,20% per gas medicinali e 8,30% per la spesa per acquisti diretti) viene riportato per singola Regione, in ordine decrescente di incidenza percentuale sul FSR.

Il **grafico 3** mette a confronto i valori regionali e Nazionale dello scostamento, in termini di punti percentuali, rispetto al tetto della spesa Convenzionata del 6,80% (sull'asse delle X) e dalla somma dei tetti di spesa per Acquisti diretti pari a 8,30% (sull'asse delle Y). Sul primo quadrante sono rappresentate le regioni che fanno registrare lo sfondamento rispetto ad entrambi i tetti; nel secondo le regioni che superano il tetto degli Acquisti diretti ma rispettano quello della spesa Convenzionata, il terzo quadrante dovrebbe rappresentare le regioni che rispettano entrambi i tetti, il quarto le regioni che rispettano il tetto degli Acquisti diretti ma superano quello della Convenzionata.

Analogamente il **grafico 4** mette a confronto i valori regionali e Nazionale dello scostamento, in termini di punti percentuali, rispetto al tetto della spesa per Acquisti diretti al netto dei gas medicinali del 8,30% (sull'asse delle X) e dal tetto di spesa dello 0,20% per la spesa per Acquisti diretti per gas medicinali (sull'asse delle Y) Sul primo quadrante sono rappresentate le regioni che fanno registrare lo sfondamento rispetto ad entrambi i tetti; nel secondo le regioni che superano il tetto degli Acquisti diretti per gas medicinali ma rispettano quello della spesa per Acquisti diretti al netto dei gas medicinali, il terzo quadrante dovrebbe rappresentare le regioni che rispettano entrambi i tetti, il quarto le regioni che rispettano il tetto degli Acquisti diretti per Gas Medicinali ma superano quello per Acquisti diretti al netto dei gas medicinali.

## **7. Fonte dei dati**

### **7.1 Convenzionata**

I dati utilizzati per l'elaborazione della spesa farmaceutica convenzionata provengono dal flusso informativo delle prestazioni farmaceutiche erogate attraverso le farmacie, pubbliche e private, convenzionate con il SSN, istituito ai sensi della L.448/1998, successivamente modificato ai sensi del DM 245/2004 e dalle DCR (Distinte Contabili Riepilogative) che AIFA riceve mensilmente dalle Regioni. I dati delle DCR sono relativi alla spesa farmaceutica convenzionata netta, lorda, alle ricette, alle compartecipazioni a carico del cittadino, al ticket, se presente, regolamentato autonomamente da ogni singola Regione e alla scontistica a carico dei farmacisti. Per quanto riguarda quest'ultima voce si è tenuto conto a partire dal 31 maggio 2010 anche degli importi corrisposti dalle Aziende Farmaceutiche ai sensi dell'art.11, comma 6 del D.L.78 del 31 maggio 2010, convertito con modificazioni in L.122 del 30 luglio 2010, successivamente modificato dall'articolo 2, comma 12-septis del D.L. 29 dicembre 2010, n.225, convertito, con modificazioni, dalla Legge 26 Febbraio 2011, n.10, nonché dell'ulteriore aggravio disposto a carico dell'intera filiera distributiva derivante dall'applicazione dell'art.15 comma 2 del D.L. 6 agosto 2012, n.95, convertito con modificazioni dalla Legge n.135 del 7 agosto 2012. Quest'ultimo aggravio a carico delle aziende farmaceutiche, a partire dal 1° gennaio 2013, si è ridotto tornando pari all'1,83% della spesa farmaceutica convenzionata a prezzi al pubblico, al netto dell'IVA.

Nel flusso OsMed sono presenti le ricette raccolte dalla Federfarma (Federazione nazionale delle farmacie private convenzionate con il SSN) e da Assofarm (Associazione Farmacie Pubbliche) che ricevono i dati dalle proprie sedi provinciali e successivamente li aggregano a livello regionale.

### **7.2 Acquisti diretti**

Il Decreto del Ministro della Salute 15 luglio 2004 ha previsto l'istituzione, nell'ambito del Nuovo Sistema Informativo Sanitario, del flusso della "tracciabilità del farmaco", finalizzato a tracciare le movimentazioni di medicinali con AIC sul territorio nazionale e/o verso l'estero. Tale flusso è alimentato dalle aziende farmaceutiche e dalla distribuzione intermedia e rileva le confezioni movimentate lungo la filiera distributiva, fino ai punti di erogazione finale: farmacie, ospedali, ambulatori, esercizi commerciali, ecc....

I dati analizzati si riferiscono all'acquisto di medicinali da parte delle strutture sanitarie pubbliche (assistenza farmaceutica non convenzionata). Pertanto, essi sono relativi alla fornitura di medicinali da parte delle aziende farmaceutiche alle strutture sanitarie pubbliche che, successivamente, vengono utilizzati all'interno delle strutture stesse o dispensati direttamente al paziente per una loro utilizzazione anche al di fuori delle strutture sanitarie (distribuzione diretta e per conto).

## 8. Appendice

### 8.1 - Elenco medicinali innovativi come da Allegato 5 alla Determina AIFA n. 966/2025 - GU Serie Generale n.160 del 12-07-2025 per il periodo Gennaio-Novembre 2025

Farmaco	Data efficacia	Data scadenza
ABECMA	09/02/2024	08/02/2027
ALECENSA	16/05/2025	15/11/2026
BAVENCIO	19/03/2022	18/03/2025
BLINCYTO	22/09/2022	21/09/2025
BYLVAY	28/08/2022	27/08/2025
CABOMETYX	07/02/2024	06/02/2027
CASGEVY	08/10/2025	07/10/2028
	08/10/2025	07/10/2028
DARZALEX	28/01/2023	27/01/2026
DUPIXENT	09/11/2024	08/11/2027
ENHERTU	04/07/2023	03/07/2026
	21/12/2023	20/12/2026
EQUINGAM	19/09/2023	18/09/2026
EVKEEZA	28/10/2023	26/10/2026
	04/10/2025	27/10/2026
HEMGENIX	04/09/2025	03/09/2028
IMCIVREE	28/08/2022	27/08/2025
	06/02/2024	05/02/2027
JEMPERLI	19/04/2025	18/04/2028
KAFTRIO	29/09/2022	28/09/2025
	07/08/2025	28/09/2025
KALYDECO	29/09/2022	28/09/2025
	07/08/2025	28/09/2025
KEYTRUDA	19/02/2022	18/02/2025
	19/07/2023	18/07/2026
	04/03/2025	03/03/2028
	19/07/2023	18/07/2026
	19/07/2023	18/07/2026
	19/07/2023	18/07/2026
LENVIMA	19/07/2023	18/07/2026
LIBMELDY	08/04/2022	07/04/2025
LOARGYS	08/02/2025	07/02/2028
LYNPARZA	27/10/2023	26/10/2026
OPDIVO	17/09/2022	16/09/2025
	11/08/2023	10/08/2026
OXLUMO	05/04/2022	04/04/2025
PADCEV	13/07/2023	12/07/2026
QINLOCK	16/09/2023	15/09/2026
ROCTAVIAN	23/01/2024	22/01/2027
RYSTIGGO	20/05/2025	11/07/2026
SOLIRIS	09/09/2022	08/09/2025
SPEVIGO	21/12/2024	20/12/2027
SPEXOTRAS+FINLEE	16/10/2024	15/10/2027
	16/10/2024	15/10/2027
TAGRISSE	10/09/2022	09/09/2025
TECARTUS	12/03/2022	11/03/2025

	05/12/2023	04/12/2026
TECENTRIQ	01/06/2022	31/05/2025
	20/07/2023	19/07/2026
TRODELVY	10/08/2022	09/08/2025
	04/03/2025	03/03/2028
UPSTAZA	05/12/2023	04/12/2026
VENCLYXTO	02/04/2023	01/04/2026
VOXZOGO	13/09/2022	12/09/2025
VYVGART	12/07/2023	11/07/2026
XENPOZYME	25/11/2023	24/11/2026
YERVOY	17/09/2022	16/09/2025
YESCARTA	12/11/2023	11/11/2026

Vedi l'elenco farmaci innovativi aggiornata a novembre 2025.

# Per i farmaci CASGEVY, ENERTHU, EVKEEZA, IMCIVREE, KAFTRIO, KALYDECO, KEYTRUDA, OPDIVO, SPEXOTRAS+FINLEE, TECARTUS; TECENTRIQ e TRODELVY sono presenti più indicazioni terapeutiche riconosciute come innovative per periodi diversi.

**8.2 - Elenco agenti antifettivi “reserve” come da Allegato 6 alla Determina AIFA n. 966/2025 - GU Serie Generale n.160 del 12-07-2025 aggiornata per il periodo Gennaio-Novembre 2025**

<b>Farmaco</b>	<b>Data efficacia</b>	<b>Data scadenza</b>
FETCROJA	31/12/2024	27/10/2034
EMBLAVEO	14/09/2025	22/04/2034
EXBLIFEP	23/09/2025	21/03/2034
RECARBRIO	31/12/2024	15/01/2034
SIVEXTRO	31/12/2024	17/12/2029
VABOREM	31/12/2024	22/11/2033
XERAVA	31/12/2024	24/09/2033
ZAVICEFTA	31/12/2024	27/01/2028
ZERBAXA	31/12/2024	27/04/2029

Vedi l'elenco farmaci innovativi aggiornata a novembre 2025.

**Tabella 1 Spesa farmaceutica convenzionata nel periodo Gennaio - novembre 2025 rispetto allo stesso periodo del 2024.**

	Gennaio-novembre 2024	Gennaio-novembre 2025	$\Delta$ assoluta	$\Delta\%$ 25 vs 24	$\Delta\%$ 24 vs 23
<b>Spesa lorda prezzi al pubblico (€)*</b>	<b>9.191,2</b>	<b>9.543,6</b>	<b>352,4</b>	<b>3,8</b>	<b>1,6</b>
<b>Spesa lorda convenzionata<sup>a</sup>(€)</b>	<b>8.926,8</b>	<b>9.144,4</b>	<b>217,6</b>	<b>2,4</b>	<b>-1,3</b>
<b>Compartecipazione Totale<sup>b</sup> (€)</b>	<b>1.378,5</b>	<b>1.390,2</b>	<b>11,8</b>	<b>0,9</b>	<b>1,7</b>
<b>Spesa netta convenzionata<sup>c</sup>(€)</b>	<b>7.442,4</b>	<b>7.732,2</b>	<b>289,8</b>	<b>3,9</b>	<b>3,3</b>
<b>Ricette</b>	<b>528,1</b>	<b>525,3</b>	<b>-2,8</b>	<b>-0,5</b>	<b>1,4</b>

*Dati in milioni.*

*\* Importo lordo (prezzo al pubblico per confezione) a lordo Iva.*

*<sup>a</sup> Da marzo 2024 spesa lorda calcolata sulla base della nuova normativa (Legge di bilancio 30 dicembre 2023, n. 213, art. 1 commi 225-227).*

*<sup>b</sup> Somma del ticket per ricetta e dell'eventuale quota di compartecipazione sul prezzo del farmaco a brevetto scaduto rispetto al prezzo di riferimento.*

*<sup>c</sup> Spesa netta come da DCR al netto della compartecipazione totale, degli sconti SSN e delle rettifiche regionali (cfr tab 2).*

**Tabella 2 Composizione della spesa farmaceutica convenzionata, come derivante dalle DCR (Distinte Contabili Riepilogative) nel periodo Gennaio-novembre 2025 per singola regione.**

Regione	A Spesa lorda† Gen-nov	B Spesa lorda convenzionat a† Gen-nov	C di cui Farmaci classe C	D di cui Ossigeno	E Spettanze Catena Distributiva	F Remunerazio ne Farmacie	G Quota prezzo di riferimento	H Ticket fisso per ricetta	I Sconto Det. AIFA 30/12/05	J Rettifiche Regionali (accrediti - addebiti)	K=B-G-H-I+J Spesa netta convenzionat a
PIEMONTE*	602.697.475	586.509.959	105.836	782.459	419.164.707	166.445.066	50.994.414	521.995	856.083	-487.462	533.650.005
V. D'AOSTA	16.525.184	16.165.881	4.686	21.947	10.424.007	4.289.797	1.496.280	1.302.494	22.518	-4.072	13.340.516
LOMBARDIA	1.876.631.703	1.726.512.860	9.203.163	3.144.275	1.298.473.990	415.691.415	125.990.581	129.725.238	3.890.432	-1.215.192	1.465.691.416
P.A. BOLZANO	58.543.452	55.730.573	6.881	44.730	40.737.628	14.938.550	5.607.755	4.570.191	83.013	0	45.469.614
P.A. TRENTO*	74.968.207	72.659.658	13.594	187.477	52.044.459	20.399.050	6.262.349	151.438	92.679	0	66.153.193
VENETO	634.961.574	616.306.440	158.511	1.160.844	401.211.277	157.832.813	61.157.557	55.925.312	834.459	-141.859	498.247.253
FRIULI V.G.^	177.745.136	172.324.119	37.189	387.869	123.503.867	48.395.193	15.875.695	0	237.838	-9.902	156.200.684
LIGURIA	227.872.335	221.043.427	135.682	536.487	144.728.034	62.128.878	21.719.312	19.478.077	311.574	-100.852	179.433.613
E. ROMAGNA**	561.476.284	557.698.763	186.978	1.182.219	390.151.159	166.178.406	58.226.381	28.116.689	622.667	-62.382	470.670.645
TOSCANA*	489.955.003	481.326.666	239.840	2.780.927	339.038.709	139.266.996	44.723.271	399.990	901.171	65.103	435.367.337
UMBRIA*	128.589.773	125.683.353	76.288	613.156	89.101.601	35.892.308	14.547.739	54.931	164.318	-1.316	110.915.050
MARCHE^	248.915.163	241.287.461	89.719	0	173.369.380	67.918.078	26.529.285	139.213	324.069	-20.429	214.274.467
LAZIO	967.877.364	925.283.947	1.765.249	4.609.928	663.733.431	246.947.273	124.618.559	15.454.163	1.373.805	-236.391	783.601.029
ABRUZZO	224.623.273	218.865.002	324.678	1.062.711	154.098.596	59.972.149	24.042.482	5.567.643	320.219	-294.792	188.639.865
MOLISE	52.232.511	51.772.017	6.656	485.905	36.036.875	15.242.581	6.152.452	2.725.706	70.274	-296.944	42.526.640
CAMPANIA	994.447.899	952.116.095	1.020.503	10.875.500	684.589.750	254.055.437	116.323.869	73.346.623	1.434.883	-372.308	760.638.412
PUGLIA	693.578.415	665.322.418	712.595	4.424.653	479.499.273	180.685.897	75.040.351	40.870.035	945.397	-426.988	548.039.647
BASILICATA*	101.353.826	97.936.541	31.884	465.546	70.592.940	26.846.172	11.914.669	58.965	168.155	-143.464	85.651.288
CALABRIA	343.357.115	334.237.115	293.414	1.912.981	238.630.165	93.393.954	39.548.157	12.955.272	478.213	9.950	281.265.423
SICILIA	788.410.693	757.279.552	322.924	4.289.989	517.285.240	197.681.905	96.574.579	45.884.422	1.085.273	-322.416	613.412.862
SARDEGNA^	278.819.334	268.321.880	399.445	574.934	194.389.325	73.932.551	25.419.076	233.574	393.290	-3.233.984	239.041.956
<b>ITALIA</b>	<b>9.543.581.721</b>	<b>9.144.383.729</b>	<b>15.135.714</b>	<b>39.544.537</b>	<b>6.520.804.415</b>	<b>2.448.134.468</b>	<b>952.764.814</b>	<b>437.481.970</b>	<b>14.610.329</b>	<b>-7.295.701</b>	<b>7.732.230.915</b>

Fonte: Distinte Contabili Riepilogative (DCR) comunicate dalle Regioni ad AIFA.

†Importo lordo (prezzo al pubblico per confezione) a lordo Iva.

\*Da marzo 2024 spesa lorda calcolata sulla base della nuova normativa (Legge di bilancio 30 dicembre 2023, n. 213, art. 1 commi 225-227).

^ Regioni che non applicano il Ticket fisso per ricetta. In queste regioni la quota riportata in tabella è relativa alle ricette in mobilità.

\*Regioni che hanno abolito il ticket fisso. Si riportano di seguito le relative determinazioni:

- Piemonte: DGR n.39-8425/2019, con decorrenza dal 1 marzo 2019;

- PA Trento: DGR 2170 del 20 dicembre 2019, con decorrenza dal 1 gennaio 2020;

- Umbria: DGR 1267/2019, con decorrenza dal 1 settembre 2020;

- Basilicata: DGR 496/2020, dalla data di pubblicazione sul BURB n.70 del 27.07.2020 e fino al 31.08.2020, successivamente riconfermata con decorrenza dal 01/09/2020;

- Toscana: DGR 1134/2020, con decorrenza dal 1 settembre 2020.

\*\*Emilia-Romagna: Aveva abolito il ticket con DGR 27-75/2018, con decorrenza dal 1 gennaio 2019; Con la DRG del 24 marzo 2025 numero 390, a partire dal 2 maggio 2025 la regione Emilia Romagna ha reintrodotto il ticket sulla farmaceutica

**Tabella 3 Confronto della spesa farmaceutica convenzionata rilevata da DCR nel periodo Gennaio-novembre 2025, nelle singole regioni, rispetto allo stesso periodo dell'anno precedente.**

Regione	Spesa lorda Gen-nov 25‡	Spesa lorda Gen-nov 24‡	Var assoluta	Var %	Spesa lorda convenzionata Gen-nov 25†	Spesa lorda convenzionata Gen-nov 24†	Var assoluta	Var %	Spesa Netta Convenzionata Gen-nov 25*	Spesa Netta Convenzionata Gen-nov 24*	Var assoluta	Var %
PIEMONTE	602.697.475	579.189.688	23.507.787	4,1	586.509.959	570.676.958	15.833.001	2,8	533.650.005	510.605.857	23.044.149	4,5
V. D'AOSTA	16.525.184	15.827.750	697.435	4,4	16.165.881	15.663.303	502.578	3,2	13.340.516	12.645.812	694.703	5,5
LOMBARDIA	1.876.631.703	1.736.614.015	140.017.688	8,1	1.726.512.860	1.635.111.438	91.401.422	5,6	1.465.691.416	1.358.717.103	106.974.313	7,9
P.A. BOLZANO	58.543.452	55.472.029	3.071.423	5,5	55.730.573	53.545.720	2.184.853	4,1	45.469.614	42.862.520	2.607.094	6,1
P.A. TRENTO	74.968.207	72.882.736	2.085.471	2,9	72.659.658	71.393.813	1.265.845	1,8	66.153.193	64.196.719	1.956.474	3,0
VENETO	634.961.574	613.387.235	21.574.339	3,5	616.306.440	601.671.445	14.634.995	2,4	498.247.253	477.095.982	21.151.272	4,4
FRIULI V.G.	177.745.136	170.278.551	7.466.586	4,4	172.324.119	167.478.531	4.845.589	2,9	156.200.684	149.675.040	6.525.644	4,4
LIGURIA	227.872.335	224.325.409	3.546.926	1,6	221.043.427	219.919.855	1.123.572	0,5	179.433.613	176.381.047	3.052.566	1,7
E. ROMAGNA	561.476.284	557.641.040	3.835.244	0,7	557.698.763	558.447.527	-748.764	-0,1	470.670.645	492.160.502	-21.489.857	-4,4
TOSCANA	489.955.003	484.008.439	5.946.564	1,2	481.326.666	478.501.674	2.824.992	0,6	435.367.337	426.738.861	8.628.476	2,0
UMBRIA	128.589.773	126.065.677	2.524.096	2,0	125.683.353	124.252.941	1.430.412	1,2	110.915.050	108.278.442	2.636.608	2,4
MARCHE	248.915.163	238.999.051	9.916.112	4,1	241.287.461	233.856.192	7.431.270	3,2	214.274.467	204.604.039	9.670.427	4,7
LAZIO	967.877.364	948.271.017	19.606.347	2,1	925.283.947	918.184.796	7.099.151	0,8	783.601.029	762.665.514	20.935.515	2,7
ABRUZZO	224.623.273	218.827.186	5.796.088	2,6	218.865.002	214.387.467	4.477.535	2,1	188.639.865	181.489.433	7.150.433	3,9
MOLISE	52.232.511	49.386.102	2.846.409	5,8	51.772.017	49.426.248	2.345.770	4,7	42.526.640	40.230.045	2.296.595	5,7
CAMPANIA	994.447.899	967.235.664	27.212.235	2,8	952.116.095	938.524.388	13.591.708	1,4	760.638.412	736.190.758	24.447.655	3,3
PUGLIA	693.578.415	668.831.860	24.746.555	3,7	665.322.418	647.722.666	17.599.753	2,7	548.039.647	524.323.741	23.715.906	4,5
BASILICATA	101.353.826	98.819.958	2.533.868	2,6	97.936.541	93.475.897	4.460.644	4,8	85.651.288	80.407.738	5.243.550	6,5
CALABRIA	343.357.115	329.460.403	13.896.712	4,2	334.237.115	324.270.621	9.966.494	3,1	281.265.423	267.887.863	13.377.559	5,0
SICILIA	788.410.693	764.583.297	23.827.396	3,1	757.279.552	747.098.230	10.181.323	1,4	613.412.862	593.493.767	19.919.096	3,4
SARDEGNA	278.819.334	271.043.718	7.775.616	2,9	268.321.880	263.212.688	5.109.192	1,9	239.041.956	231.740.245	7.301.710	3,2
<b>ITALIA</b>	<b>9.543.581.721</b>	<b>9.191.150.826</b>	<b>352.430.895</b>	<b>3,8</b>	<b>9.144.383.729</b>	<b>8.926.822.398</b>	<b>217.561.331</b>	<b>2,4</b>	<b>7.732.230.915</b>	<b>7.442.391.027</b>	<b>289.839.887</b>	<b>3,9</b>

‡Importo lordo (prezzo al pubblico per confezione) a lordo Iva.

†Da marzo 2024 spesa lorda calcolata sulla base della nuova normativa (Legge di bilancio 30 dicembre 2023, n. 213, art. 1 commi 225-227).

\* Spesa netta come da DCR al netto della compartecipazione totale, degli sconti SSN e delle rettifiche regionali (cfr tab 2).

**Grafico 1 - Netta DCR - Dati per regione e mese periodo Gennaio 2022 – novembre 2025 per area geografica (a. nord-ovest; b. nord-est; c. centro; d. sud e isole). Differenza tra numeri indice (Base Gennaio 2022=100)**

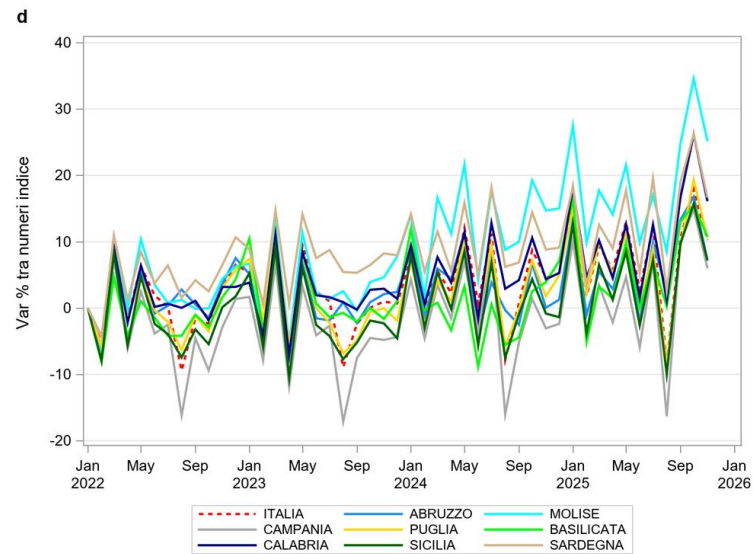
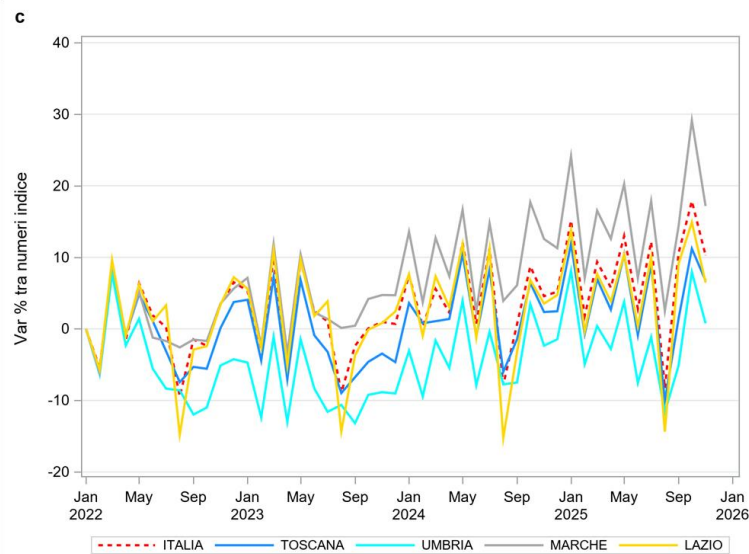
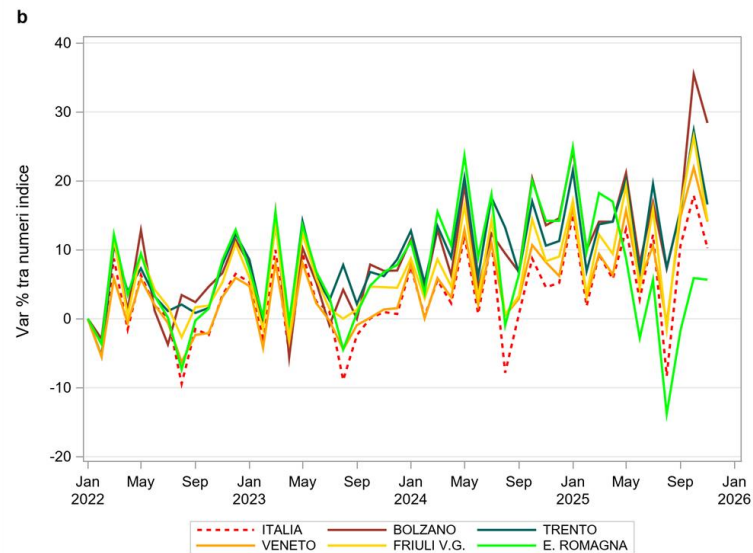
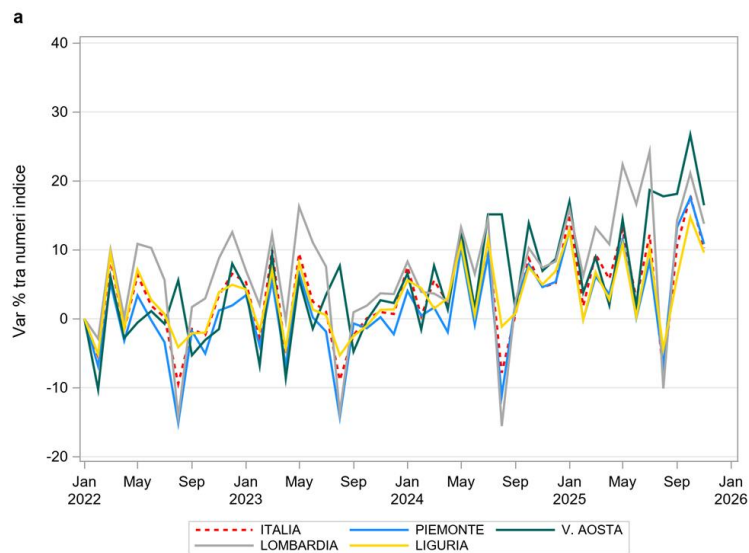

**Tabella 4 Riepilogo della spesa relativa a tutte le compartecipazioni a carico del cittadino nel periodo Gennaio-novembre 2025, nelle singole regioni, rispetto allo stesso periodo del 2024. Dettaglio della quota di compartecipazione per Regione relativa all'eventuale differenziale tra prezzo al pubblico e prezzo di riferimento dei farmaci a brevetto scaduto.**

Regione	A Spesa lorda Convenzionat a Gen-nov 25†	B Totale compartecip. Gen-nov 24	C Totale compartecip. Gen-nov 25	D=C-B Var assoluta	E=100*D/B Var %	F Quota di compartecip. sul prezzo di riferimento 2025	G Var % rispetto al 2024	H=C-F Ticket fisso per ricetta 2025	I Var % rispetto al 2024	J=100*F/C Inc % Quota Prif. Sulla compartecip. totale	K=100*H/C Inc % Ticket Fisso sul totale	L=G/A Peso % del Ticket totale sulla Lorda convenzionat a Gen-nov 25	M=J/A Peso % della compartecip. sulla Lorda convenzionat a Gen-nov 25	N=L/A Peso % del Ticket fisso sulla Lorda convenzionat a Gen-nov 25
PIEMONTE*	586.509.959	53.921.669	51.516.409	-2.405.259	-4,5	50.994.414	-4,6	521.995	6,9	99,0	1,0	8,8	8,7	0,1
V. D'AOSTA	16.165.881	2.895.621	2.798.775	-96.847	-3,3	1.496.280	-1,2	1.302.494	-5,7	53,5	46,5	17,3	9,3	8,1
LOMBARDIA	1.726.512.860	253.008.053	255.715.819	2.707.766	1,1	125.990.581	-0,9	129.725.238	3,0	49,3	50,7	14,8	7,3	7,5
P.A. BOLZANO	55.730.573	10.139.183	10.177.946	38.763	0,4	5.607.755	-1,1	4.570.191	2,2	55,1	44,9	18,3	10,1	8,2
P.A. TRENTO*	72.659.658	6.533.361	6.413.787	-119.574	-1,8	6.262.349	-2,1	151.438	11,5	97,6	2,4	8,8	8,6	0,2
VENETO	616.306.440	118.808.238	117.082.869	-1.725.369	-1,5	61.157.557	-2,4	55.925.312	-0,4	52,2	47,8	19,0	9,9	9,1
FRIULI V.G.^	172.324.119	16.195.570	15.875.695	-319.875	-2,0	15.875.695	-2,0	0		100,0	0,0	9,2	9,2	0,0
LIGURIA	221.043.427	41.386.931	41.197.389	-189.541	-0,5	21.719.312	-2,2	19.478.077	1,6	52,7	47,3	18,6	9,8	8,8
E. ROMAGNA**	557.698.763	61.105.571	86.343.069	25.237.499	41,3	58.226.381	-4,0	28.116.689	6.128,4	67,4	32,6	15,5	10,4	5,0
TOSCANA*	481.326.666	46.676.621	45.123.261	-1.553.360	-3,3	44.723.271	-3,4	399.990	6,8	99,1	0,9	9,4	9,3	0,1
UMBRIA*	125.683.353	14.879.542	14.602.670	-276.872	-1,9	14.547.739	-1,9	54.931	5,2	99,6	0,4	11,6	11,6	0,0
MARCHE^	241.287.461	26.823.614	26.668.497	-155.116	-0,6	26.529.285	-0,7	139.213	24,0	99,5	0,5	11,1	11,0	0,1
LAZIO	925.283.947	144.416.047	140.072.722	-4.343.325	-3,0	124.618.559	-2,8	15.454.163	-5,0	89,0	11,0	15,1	13,5	1,7
ABRUZZO	218.865.002	30.555.492	29.610.126	-945.366	-3,1	24.042.482	-2,6	5.567.643	-5,3	81,2	18,8	13,5	11,0	2,5
MOLISE	51.772.017	8.739.981	8.878.159	138.178	1,6	6.152.452	1,2	2.725.706	2,5	69,3	30,7	17,1	11,9	5,3
CAMPANIA	952.116.095	191.224.523	189.670.492	-1.554.031	-0,8	116.323.869	-1,6	73.346.623	0,5	61,3	38,7	19,9	12,2	7,7
PUGLIA	665.322.418	116.153.326	115.910.386	-242.941	-0,2	75.040.351	-0,5	40.870.035	0,3	64,7	35,3	17,4	11,3	6,1
BASILICATA*	97.936.541	11.975.454	11.973.634	-1.820	-0,0	11.914.669	-0,0	58.965	2,0	99,5	0,5	12,2	12,2	0,1
CALABRIA	334.237.115	53.154.816	52.503.430	-651.386	-1,2	39.548.157	-1,8	12.955.272	0,7	75,3	24,7	15,7	11,8	3,9
SICILIA	757.279.552	143.750.419	142.459.001	-1.291.418	-0,9	96.574.579	-2,6	45.884.422	2,9	67,8	32,2	18,8	12,8	6,1
SARDEGNA^	268.321.880	26.140.230	25.652.650	-487.580	-1,9	25.419.076	-1,9	233.574	-0,8	99,1	0,9	9,6	9,5	0,1
<b>ITALIA</b>	<b>9.144.383.729</b>	<b>1.378.484.260</b>	<b>1.390.246.785</b>	<b>11.762.525</b>	<b>0,9</b>	<b>952.764.814</b>	<b>-2,1</b>	<b>437.481.970</b>	<b>8,0</b>	<b>68,5</b>	<b>31,5</b>	<b>15,2</b>	<b>10,4</b>	<b>4,8</b>

Fonte: Distinte Contabili Riepilogative (DCR) comunicate dalle Regioni ad AIFA.

†Da marzo 2024 spesa lorda calcolata sulla base della nuova normativa (Legge di bilancio 30 dicembre 2023, n. 213, art. 1 commi 225-227).

^ Regioni che non applicano il Ticket fisso per ricetta. In queste regioni la quota riportata in tabella è relativa alle ricette in mobilità.

\*Regioni che hanno abolito il ticket fisso. Si riportano di seguito le relative determinazioni:

- Piemonte: DGR n.39-8425/2019, con decorrenza dal 1 marzo 2019;

- PA Trento: DGR 2170 del 20 dicembre 2019, con decorrenza dal 1 gennaio 2020;

- Umbria: DGR 1267/2019, con decorrenza dal 1 settembre 2020;

- Basilicata: DGR 496/2020, dalla data di pubblicazione sul BURB n.70 del 27.07.2020 e fino al 31.08.2020, successivamente riconfermata con decorrenza dal 01/09/2020;

- Toscana: DGR 1134/2020, con decorrenza dal 1 settembre 2020.

\*\*Emilia-Romagna: Aveva abolito il ticket con DGR 27-75/2018, con decorrenza dal 1 gennaio 2019; Con la DRG del 24 marzo 2025 numero 390, a partire dal 2 maggio 2025 la regione Emilia Romagna ha reintrodotta il ticket sulla farmaceutica

**Tabella 5.1 Indicatori pro-capite di spesa e consumi della farmaceutica convenzionata, per Regione, popolazione pesata 2025, relativi al periodo Gennaio-novembre 2025.**

Regione	Pop. pesata 2025	N° ricette <sup>1</sup> pro-capite (Valori medi mensili)	N° medio di confezioni <sup>2</sup> per ricetta	Spesa Lorda convenzionat a <sup>+</sup> pro-capite (€) (Valori medi mensili)	Spesa netta convenzionat a pro-capite (€)* (Valori medi mensili)	spesa ticket totale pro-capite (€) (Valori medi mensili)	di cui spesa ticket fisso pro-capite (€) (Valori medi mensili)	di cui spesa compartecip. pro-capite (€) (Valori medi mensili)	Costo medio per ricetta*(€)	DDD pro-capite (Valori medi mensili)
PIEMONTE	4.411.191	0,7	1,8	12,1	11,0	1,1	0,0	1,1	14,8	32,6
V. D'AOSTA	125.697	0,7	1,9	11,7	9,6	2,0	0,9	1,1	14,6	30,3
LOMBARDIA	9.891.860	0,7	2,0	15,9	13,5	2,4	1,2	1,2	19,4	34,8
P.A. BOLZANO	499.764	0,5	1,9	10,1	8,3	1,9	0,8	1,0	15,5	27,7
P.A. TRENTO	536.594	0,8	1,9	12,3	11,2	1,1	0,0	1,1	14,7	34,5
VENETO	4.889.140	0,7	1,9	11,5	9,3	2,2	1,0	1,1	14,1	30,9
FRIULI V.G.	1.255.284	0,7	1,9	12,5	11,3	1,1	0,0	1,1	15,6	34,4
LIGURIA	1.629.186	0,7	1,8	12,3	10,0	2,3	1,1	1,2	13,9	30,0
E. ROMAGNA	4.488.393	0,7	1,8	11,3	9,5	1,7	0,6	1,2	12,9	33,5
TOSCANA	3.797.619	0,8	1,7	11,5	10,4	1,1	0,0	1,1	13,5	32,2
UMBRIA	889.076	0,9	1,6	12,9	11,3	1,5	0,0	1,5	12,4	34,8
MARCHE	1.526.734	0,9	1,8	14,4	12,8	1,6	0,0	1,6	14,6	36,1
LAZIO	5.660.900	0,9	1,8	14,9	12,6	2,2	0,2	2,0	14,4	35,2
ABRUZZO	1.296.684	0,9	1,7	15,3	13,2	2,1	0,4	1,7	14,2	34,9
MOLISE	299.077	1,0	1,8	15,7	12,9	2,7	0,8	1,9	13,5	38,4
CAMPANIA	5.218.773	0,9	1,8	16,6	13,3	3,3	1,3	2,0	14,1	38,3
PUGLIA	3.864.769	0,9	1,8	15,7	12,9	2,7	1,0	1,8	13,8	38,3
BASILICATA	539.857	1,1	1,6	16,5	14,4	2,0	0,0	2,0	13,6	37,8
CALABRIA	1.806.489	1,0	1,7	16,8	14,2	2,6	0,7	2,0	14,1	37,2
SICILIA	4.654.181	0,9	1,7	14,8	12,0	2,8	0,9	1,9	12,8	37,0
SARDEGNA	1.652.907	0,9	1,7	14,8	13,1	1,4	0,0	1,4	14,9	37,8
<b>ITALIA</b>	<b>58.934.177</b>	<b>0,8</b>	<b>1,8</b>	<b>14,1</b>	<b>11,9</b>	<b>2,1</b>	<b>0,7</b>	<b>1,5</b>	<b>14,7</b>	<b>34,8</b>

\*Al numeratore spesa netta (al netto degli sconti versati dalle farmacie, di tutti i tipi di compartecipazione e anche del pay-back 1,83% versato alle regioni dalle ditte).

<sup>†</sup> cfr nota a Tabella 1.

<sup>1</sup> Fonte 'numero di ricette': Distinte Contabili Riepilogative (DCR) comunicate dalle Regioni ad AIFA.

<sup>2</sup> Fonte 'numero di confezioni' e 'DDD totali': Flusso OsMed, flusso informativo delle prestazioni farmaceutiche erogate attraverso le farmacie, pubbliche e private, convenzionate con il SSN è stato istituito ai sensi della L. 448/1998 e ss.mm.ii., di cui è stata data attuazione con il D.M. n. 245/2004.

**Tabella 5.2 Riepilogo dell'andamento dei consumi (n° di ricette, n° confezioni e DDD totali) nel periodo Gennaio-novembre 2025, nelle singole regioni, rispetto allo stesso periodo del 2024.**

Regione	A N° di ricette <sup>1</sup> Gen-nov 24	B N° di ricette <sup>1</sup> Gen-nov 25	C=B-A Var assoluta	D=100*C/A Var %	E N° confezioni <sup>2</sup> Gen-nov 24	F N° confezioni <sup>2</sup> Gen-nov 25	G=F-E Var assoluta	H=100*G/E Var %	H DDD <sup>2</sup> Gen-nov 24	J DDD <sup>2</sup> Gen-nov 25	K=J-H Var assoluta	I=100*K/H Var %
PIEMONTE	36.189.635	36.067.650	-121.985	-0,3	64.771.018	64.505.559	-265.459	-0,4	1.567.548.156	1.581.812.863	14.264.707	0,9
V. D'AOSTA	899.577	914.834	15.257	1,7	1.731.333	1.759.995	28.662	1,7	40.779.341	41.921.068	1.141.726	2,8
LOMBARDIA	74.853.308	75.681.290	827.982	1,1	151.145.393	152.064.089	918.696	0,6	3.727.055.517	3.791.671.439	64.615.922	1,7
P.A. BOLZANO	2.923.426	2.931.724	8.298	0,3	5.648.004	5.680.726	32.722	0,6	148.299.027	152.192.696	3.893.670	2,6
P.A. TRENTO	4.485.160	4.494.205	9.045	0,2	8.302.096	8.315.090	12.994	0,2	198.166.685	203.629.423	5.462.738	2,8
VENETO	35.172.545	35.222.894	50.349	0,1	66.307.453	66.032.799	-274.654	-0,4	1.655.069.005	1.661.164.955	6.095.950	0,4
FRIULI V.G.	10.096.119	10.009.110	-87.009	-0,9	18.888.970	18.853.828	-35.142	-0,2	469.725.894	475.600.870	5.874.975	1,3
LIGURIA	13.030.473	12.877.400	-153.073	-1,2	23.032.410	22.576.737	-455.673	-2,0	545.703.277	537.392.756	-8.310.522	-1,5
E. ROMAGNA	38.073.783	36.557.326	-1.516.457	-4,0	70.163.314	67.190.233	-2.973.081	-4,2	1.715.670.231	1.653.858.918	-61.811.313	-3,6
TOSCANA	32.593.385	32.242.360	-351.025	-1,1	57.056.178	56.322.182	-733.996	-1,3	1.359.722.980	1.345.475.646	-14.247.333	-1,0
UMBRIA	9.015.187	8.961.364	-53.823	-0,6	14.562.358	14.331.637	-230.721	-1,6	343.542.393	340.576.489	-2.965.904	-0,9
MARCHE	14.635.229	14.679.051	43.822	0,3	25.726.136	25.714.110	-12.026	-0,0	596.448.638	605.572.653	9.124.015	1,5
LAZIO	55.638.114	54.530.971	-1.107.143	-2,0	98.167.472	96.632.508	-1.534.964	-1,6	2.204.491.902	2.189.348.802	-15.143.101	-0,7
ABRUZZO	13.326.432	13.243.128	-83.304	-0,6	23.031.532	22.241.120	-790.412	-3,4	511.920.412	498.319.033	-13.601.379	-2,7
MOLISE	3.124.966	3.161.743	36.777	1,2	5.494.178	5.551.723	57.545	1,0	123.563.633	126.316.610	2.752.976	2,2
CAMPANIA	54.418.883	53.805.069	-613.814	-1,1	97.947.716	95.682.350	-2.265.366	-2,3	2.219.700.415	2.201.506.078	-18.194.337	-0,8
PUGLIA	39.219.804	39.591.247	371.443	0,9	72.156.769	72.511.862	355.093	0,5	1.607.226.328	1.628.070.591	20.844.264	1,3
BASILICATA	6.207.104	6.313.472	106.368	1,7	10.395.900	9.939.067	-456.833	-4,4	233.175.265	224.546.410	-8.628.856	-3,7
CALABRIA	20.269.719	19.918.233	-351.486	-1,7	33.529.990	33.359.423	-170.567	-0,5	735.753.441	739.019.221	3.265.779	0,4
SICILIA	47.833.648	48.009.738	176.090	0,4	79.777.287	80.447.285	669.998	0,8	1.846.133.349	1.894.048.081	47.914.732	2,6
SARDEGNA	16.104.037	16.053.852	-50.185	-0,3	27.899.316	27.888.822	-10.494	-0,0	676.785.474	687.230.099	10.444.625	1,5
<b>ITALIA</b>	<b>528.110.534</b>	<b>525.266.661</b>	<b>-2.843.873</b>	<b>-0,5</b>	<b>955.734.823</b>	<b>947.601.145</b>	<b>-8.133.678</b>	<b>-0,9</b>	<b>22.526.481.364</b>	<b>22.579.274.699</b>	<b>52.793.335</b>	<b>0,2</b>

Per l'anno corrente i giorni di terapia sono correttamente attribuiti per il 100% degli AIC.

<sup>1</sup> Fonte 'numero di ricette': Distinte Contabili Riepilogative (DCR) comunicate dalle Regioni ad AIFA.

<sup>2</sup> Fonte 'numero di confezioni' e 'DDD totali': Flusso OsMed, flusso informativo delle prestazioni farmaceutiche erogate attraverso le farmacie, pubbliche e private, convenzionate con il SSN è stato istituito ai sensi della L. 448/1998 e ss.mm.ii., di cui è stata data attuazione con il D.M. n. 245/2004.

**Tabella 6.1 Verifica del rispetto del tetto di spesa programmato (6,80%) nel periodo Gennaio - novembre 2025.**

	<b>Spesa convenzionata da tetto</b>	<b>FSN(*)</b>	<b>Tetto spesa programmata (6,80%)</b>	<b>Scostamento assoluto</b>	<b>% su FSN</b>	<b>% su FSN Gen-nov 2024</b>
<b>Convenzionata<sup>f</sup></b>	<b>7.939,1</b>	<b>124.074,6</b>	<b>8.437,1</b>	<b>-498,0</b>	<b>6,40</b>	<b>6,30</b>

Dati in milioni di €.

**\* Fsn 2025 provvisorio comunicato dal Ministero della Salute il 27/06/2025.**

<sup>f</sup> Spesa farmaceutica al netto dei pay-back delle aziende farmaceutiche a beneficio delle Regioni. Spesa farmaceutica netta è così ottenuta (Cfr Tabella 6.2).

1. Payback relativo alla sospensione della riduzione di prezzo del 5 per cento per medicinali di fascia A erogati in regime di assistenza convenzionata e non convenzionata, ai sensi dell'art. 1 comma 796, lettera g della legge 27 dicembre 2006, n. 296, e successive proroghe (impatto Gennaio -novembre 2025 pari a 21,3 milioni di euro).

2. Payback dell'1,83 per cento sulla spesa farmaceutica convenzionata a prezzi al pubblico al netto dell'imposta sul valore aggiunto ai sensi dell'art. 11, comma 6, del D.L.78/2010 convertito con modificazioni nella Legge 30 luglio 2010, n.122, e ulteriormente modificato dall'art. 2, comma 12-septis, del D.L. 29 dicembre 2010, n.225, convertito, con modificazioni, dalla Legge 26 Febbraio 2011, n.10. e e ss.mm.ii. (impatto Gennaio-novembre 2025 pari a 157,4, milioni di euro).

3. Tetto di prodotto Gennaio-novembre 2025: sono presenti i payback pubblicati in GU nel periodo indicato con dettaglio regionale (seguendo il criterio di cassa). Per quanto riguarda il calcolo del Payback qualora si tratti di farmaco in fascia A si imputa il payback alla spesa convenzionata, qualora in classe H o in fascia A-PHT agli acquisti diretti (impatto Gennaio-novembre 2025 pari a 10,1 milioni di euro).

4. Importi relativi ai payback 2022 ai sensi dell'art. 48, comma 33-bis, del D.L. 269/2003, conv. dalla L. 326/2003 e ss.mm.ii. ai sensi dell'art. 11, comma 1, del D.L. 158/2012, conv. dalla L. 189/2012 (cd. "payback di manovra"). Per quanto riguarda il calcolo del PayBack qualora si tratti di farmaco in fascia A si imputa il payback alla spesa convenzionata, qualora in classe H o in fascia A-PHT agli acquisti diretti (impatto Gennaio-novembre 2025 pari a 14,0 milioni di euro).

5. Valore delle retrocessioni derivanti dagli sconti confidenziali, relativi alle AIC elencate nell'allegato 1 alla determina AIFA del 3 maggio 2024 pubblicata nella Gazzetta Ufficiale n. 108 del 10 maggio 2024, "Aggiornamento del Prontuario della continuità assistenziale ospedale-territorio (PHT) per il transito dal regime di classificazione «A-PHT» alla fascia «A» di medicinali afferenti a specifiche classi farmacologiche"(impatto Gennaio-novembre 2025 pari a 27,8 milioni di euro).

**Tabella 6.2 Spesa farmaceutica convenzionata nel periodo Gennaio-novembre 2025 e verifica del rispetto del tetto di spesa del 6,80% per singola regione in ordine decrescente di incidenza sul FSR\*.**

Regione	A FSN* Gen-nov 25	B=A*6,80% Tetto 6,80%	C Spesa netta Convenzionat a <sup>a</sup>	D Payback 1,83%	E Payback <sup>h</sup>	F=C-D-E Spesa netta	G Ticket fisso per ricetta	H=F+G Spesa convenzionata da tetto	I=H-B Scostamento assoluto	J=H/A×100 Inc.% su FSR	Anno 2024 Inc. % spesa su FSR 2024
LOMBARDIA	20.950.709.88	1.424.648.272	1.465.691.416	30.799.299	15.639.957	1.419.252.160	129.725.238	1.548.977.398	124.329.126	7,39	7,09
BASILICATA	1.132.792.749	77.029.907	85.651.288	1.671.140	849.635	83.130.513	58.965	83.189.478	6.159.571	7,34	7,03
CALABRIA	3.930.249.586	267.256.972	281.265.423	5.673.564	2.821.383	272.770.475	12.955.272	285.725.748	18.468.776	7,27	7,10
SARDEGNA	3.301.547.076	224.505.201	239.041.956	4.601.413	2.183.197	232.257.346	233.574	232.490.920	7.985.718	7,04	7,00
CAMPANIA	11.567.924.97	786.618.899	760.638.412	16.405.683	7.818.932	736.413.797	73.346.623	809.760.420	23.141.522	7,00	6,96
ABRUZZO	2.695.181.896	183.272.369	188.639.865	3.707.864	1.861.609	183.070.392	5.567.643	188.638.035	5.365.666	7,00	6,94
PUGLIA	8.192.746.290	557.106.748	548.039.647	11.461.521	5.248.879	531.329.247	40.870.035	572.199.282	15.092.534	6,98	6,86
MOLISE	631.773.811	42.960.619	42.526.640	863.008	409.886	41.253.746	2.725.706	43.979.452	1.018.833	6,96	6,86
MARCHE	3.150.531.759	214.236.160	214.274.467	4.111.087	2.017.127	208.146.252	139.213	208.285.465	-5.950.694	6,61	6,47
LAZIO	11.918.949.59	810.488.573	783.601.029	15.972.729	7.418.582	760.209.718	15.454.163	775.663.881	-34.824.691	6,51	6,51
SICILIA	9.977.402.696	678.463.383	613.412.862	13.054.675	4.520.654	595.837.533	45.884.422	641.721.954	-36.741.429	6,43	6,38
FRIULI V.G.	2.495.450.216	169.690.615	156.200.684	2.937.977	1.185.130	152.077.578	0	152.077.578	-17.613.037	6,09	5,98
UMBRIA	1.840.589.974	125.160.118	110.915.050	2.119.679	1.225.319	107.570.052	54.931	107.624.982	-17.535.136	5,85	5,80
P.A. TRENTO	1.110.021.825	75.481.484	66.153.193	1.239.361	461.980	64.451.852	151.438	64.603.290	-10.878.194	5,82	5,83
LIGURIA	3.333.970.023	226.709.962	179.433.613	3.762.663	1.862.118	173.808.832	19.478.077	193.286.909	-33.423.053	5,80	5,76
PIEMONTE	9.073.959.699	617.029.260	533.650.005	9.952.866	4.100.304	519.596.835	521.995	520.118.830	-96.910.429	5,73	5,62
V. D'AOSTA	260.677.745	17.726.087	13.340.516	272.709	111.471	12.956.336	1.302.494	14.258.830	-3.467.256	5,47	5,47
TOSCANA	7.823.645.451	532.007.891	435.367.337	8.087.471	4.173.608	423.106.258	399.990	423.506.248	-108.501.643	5,41	5,44
VENETO	10.210.621.82	694.322.284	498.247.253	10.490.622	4.795.716	482.960.916	55.925.312	538.886.227	-155.436.057	5,28	5,21
E. ROMAGNA	9.409.044.394	639.815.019	470.670.645	9.264.451	4.069.940	457.336.254	28.116.689	485.452.942	-154.362.076	5,16	5,25
P.A. BOLZANO	1.066.850.700	72.545.848	45.469.614	966.887	430.800	44.071.927	4.570.191	48.642.118	-23.903.730	4,56	4,45
<b>ITALIA</b>	<b>124.074.642.1</b>	<b>8.437.075.668</b>	<b>7.732.230.915</b>	<b>157.416.668</b>	<b>73.206.228</b>	<b>7.501.608.018</b>	<b>437.481.970</b>	<b>7.939.089.989</b>	<b>-497.985.679</b>	<b>6,40</b>	<b>6,30</b>

*In rosso le Regioni che non rispettano il tetto di spesa.*

*\* Fsn 2025 provvisorio comunicato dal Ministero della Salute il 27/06/2025.*

*<sup>a</sup> Spesa al lordo del Payback 1,83% e altri Payback (cft tab 7).*

*<sup>h</sup> Somma dei Payback ad eccezione del payback 1,83% (cft tab 7)*

**Tabella 7 Valore dei pay-back, totali e distinti per tipologia, che incidono sul tetto della spesa farmaceutica convenzionata per il periodo Gennaio - novembre 2025 versati dalla aziende farmaceutiche alle Regioni.**

Regione	Pay-back 1,83% Convenzionat a di fascia A <sup>g</sup>	Pay-back 5% Convenzionat a Fascia A <sup>h</sup>	Ripiano Sfondamenti Tetti di prodotto di Fascia A <sup>i</sup>	Payback di manovra <sup>l</sup>	Retrocessione <sup>m</sup>	Totale Payback
PIEMONTE	9.952.866	1.189.811	545.990	615.956	1.748.548	14.053.170
V. D'AOSTA	272.709	33.225	26.417	16.449	35.381	384.179
LOMBARDIA	30.799.299	7.239.423	1.450.927	2.668.617	4.280.989	46.439.256
P.A. BOLZANO	966.887	93.238	101.479	77.391	158.691	1.397.687
P.A. TRENTO	1.239.361	139.784	101.060	68.242	152.894	1.701.341
VENETO	10.490.622	1.099.924	627.021	914.442	2.154.329	15.286.338
FRIULI V.G.	2.937.977	329.153	183.920	201.735	470.321	4.123.106
LIGURIA	3.762.663	485.157	353.042	299.594	724.325	5.624.781
E. ROMAGNA	9.264.451	1.004.853	517.940	609.454	1.937.692	13.334.391
TOSCANA	8.087.471	1.088.864	647.809	780.564	1.656.371	12.261.079
UMBRIA	2.119.679	264.574	110.486	283.178	567.081	3.344.998
MARCHE	4.111.087	466.244	265.653	443.735	841.495	6.128.214
LAZIO	15.972.729	1.776.553	972.889	1.753.612	2.915.528	23.391.311
ABRUZZO	3.707.864	420.976	482.896	368.356	589.382	5.569.473
MOLISE	863.008	91.955	67.195	93.672	157.065	1.272.894
CAMPANIA	16.405.683	1.782.764	1.094.464	1.523.843	3.417.862	24.224.615
PUGLIA	11.461.521	1.263.303	775.807	1.124.377	2.085.392	16.710.400
BASILICATA	1.671.140	206.773	99.054	242.765	301.043	2.520.775
CALABRIA	5.673.564	548.801	384.666	535.718	1.352.198	8.494.947
SICILIA	13.054.675	1.243.979	887.000	1.054.775	1.334.900	17.575.330
SARDEGNA	4.601.413	498.280	387.888	367.349	929.681	6.784.610
<b>ITALIA</b>	<b>157.416.668</b>	<b>21.267.633</b>	<b>10.083.601</b>	<b>14.043.826</b>	<b>27.811.168</b>	<b>230.622.896</b>

<sup>g</sup> Il valore del PayBack 1,83 è calcolato al netto del PayBack 5%.

<sup>h</sup> Pay-back relativo alla sospensione della riduzione di prezzo del 5 per cento per medicinali di fascia A in regime di assistenza convenzionata, ai sensi dell'art. 1 comma 796, lettera g della legge 27 dicembre 2006, n. 296, e successive proroghe).

<sup>i</sup> Tetti di prodotto Gennaio - novembre 2025: sono presenti i payback pubblicati in GU nel periodo indicato con dettaglio regionale (seguendo il criterio di cassa). Per quanto riguarda il calcolo del PayBack qualora si tratti di farmaco in fascia A si imputa il payback alla spesa convenzionata, qualora in classe H o in fascia A-PHT agli acquisti diretti.

<sup>l</sup> Importi relativi ai payback 2022 ai sensi dell'art. 48, comma 33-bis, del D.L. 269/2003, conv. dalla L. 326/2003 e ss.mm.ii. ai sensi dell'art. 11, comma 1, del D.L. 158/2012, conv. dalla L. 189/2012 (cd. "payback di manovra").

<sup>m</sup> Valore delle retrocessioni derivanti dagli sconti confidenziali, relativi alle AIC elencate nell'allegato 1 alla determina AIFA del 3 maggio 2024 pubblicata nella Gazzetta Ufficiale n. 108 del 10 maggio 2024, "Aggiornamento del Prontuario della continuità assistenziale ospedale-territorio (PHT) per il transito dal regime di classificazione «A-PHT» alla fascia «A» di medicinali afferenti a specifiche classi farmacologiche."

**Grafico 2 - Spesa farmaceutica convenzionata - Periodo Gennaio-novembre 2024 e 2025 - Incidenza percentuale sul FSN - valori regionali e nazionali**

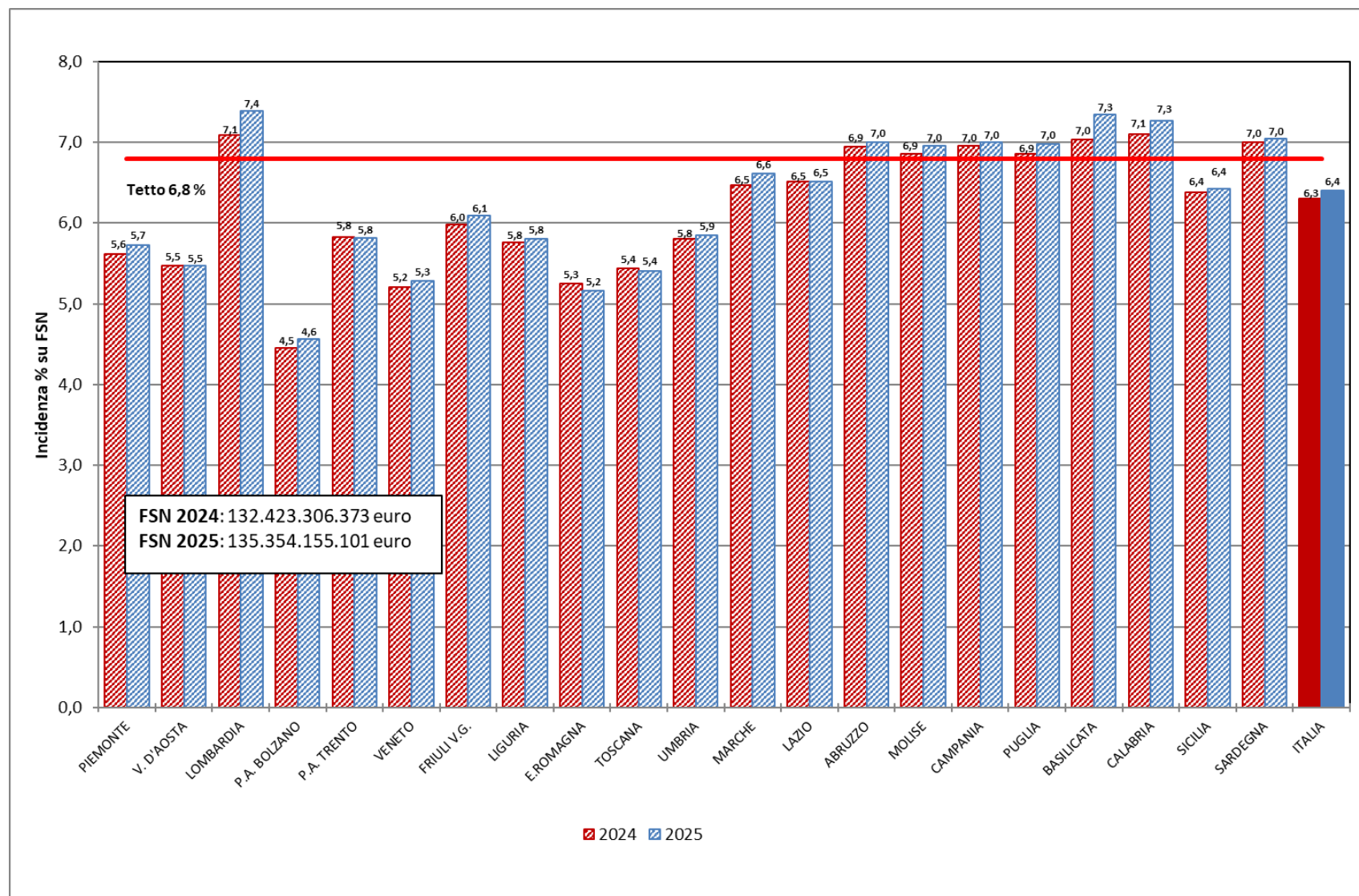

**Tabella 8.1 Spesa farmaceutica della tracciabilità: analisi regionale della composizione per fascia (H, A, C e Cnn) in valore assoluto e percentuale nel periodo Gennaio-novembre 2025 - dati al netto dei Gas Medicinali.**

Regione	A Spesa tracciabilità (totale) <sup>m</sup>	B Spesa tracciabilità (fascia H) <sup>n</sup>	C Spesa per tracciabilità (fascia A) <sup>n</sup>	D Spesa tracciabilità (fascia C) <sup>n</sup>	E=B/A*100 Inc. % Traccia di fascia H sul totale	F=C/A*100 Inc. % Traccia di fascia A sul totale	G=D/A*100 Inc. % Traccia di fascia C sul totale
PIEMONTE	1.188.703.485	699.533.236	423.191.324	65.978.924	58,8	35,6	5,6
V. D'AOSTA	29.350.787	16.272.107	11.118.407	1.960.273	55,4	37,9	6,7
LOMBARDIA	2.456.470.205	1.514.968.592	814.954.994	126.546.619	61,7	33,2	5,2
P.A. BOLZANO	135.987.901	83.563.779	44.659.500	7.764.622	61,4	32,8	5,7
P.A. TRENTO	122.702.642	69.957.258	45.914.109	6.831.274	57,0	37,4	5,6
VENETO	1.304.403.717	771.661.766	452.600.489	80.141.462	59,2	34,7	6,1
FRIULI V.G.	364.232.355	227.723.887	116.110.958	20.397.510	62,5	31,9	5,6
LIGURIA	475.970.503	280.331.555	170.568.961	25.069.987	58,9	35,8	5,3
E. ROMAGNA	1.382.231.611	849.718.070	464.781.263	67.732.277	61,5	33,6	4,9
TOSCANA	1.085.464.187	648.139.005	381.523.908	55.801.273	59,7	35,1	5,1
UMBRIA	265.165.635	161.528.034	89.210.355	14.427.247	60,9	33,6	5,4
MARCHE	463.764.006	277.908.138	158.022.504	27.833.364	59,9	34,1	6,0
LAZIO	1.664.294.492	1.009.076.602	592.044.580	63.173.310	60,6	35,6	3,8
ABRUZZO	393.583.324	226.879.804	147.486.228	19.217.292	57,6	37,5	4,9
MOLISE	81.477.857	47.113.771	31.425.015	2.939.071	57,8	38,6	3,6
CAMPANIA	1.776.679.499	1.063.966.407	645.005.184	67.707.908	59,9	36,3	3,8
PUGLIA	1.158.655.435	673.439.654	431.510.111	53.705.670	58,1	37,2	4,6
BASILICATA	157.788.780	87.255.692	61.335.439	9.197.649	55,3	38,9	5,8
CALABRIA	549.379.185	307.902.769	218.236.213	23.240.203	56,0	39,7	4,2
SICILIA	1.272.380.173	743.307.210	468.006.734	61.066.229	58,4	36,8	4,8
SARDEGNA	529.002.462	318.734.125	187.959.423	22.308.914	60,3	35,5	4,2
<b>ITALIA</b>	<b>16.857.688.242</b>	<b>10.078.981.462</b>	<b>5.955.665.702</b>	<b>823.041.078</b>	<b>59,8</b>	<b>35,3</b>	<b>4,9</b>

<sup>m</sup> La spesa non comprende i vaccini, ai sensi dell'art.15, comma 5, della L.135/12, ed è calcolata sulla base del dato di tracciabilità trasmesso dalle Aziende Farmaceutiche in ottemperanza del DM 15 luglio 2004 del Ministero della Salute.

<sup>n</sup> Si sottolinea che tale valore, per la classe A e H e per la classe C che comprende anche farmaci di classe Cnn, ed è calcolato non avendo ancora escluso dalla spesa farmaceutica le risorse stanziare con il fondo per i medicinali innovativi di cui all'art. 1, comma 593, della L. 23 dicembre 2014, n.190, come disciplinato dal decreto del Ministero della Salute 9 ottobre 2015 e ss.mm.ii. ai sensi dell'art. 1, commi 400 e 401 della L.232/16.

**Tabella 8.2 Spesa farmaceutica, come derivante dal dato di tracciabilità del farmaco<sup>m</sup>, nel periodo Gennaio-novembre 2025 per farmaci di classe A, H, C e Cnn e dettaglio della spesa finanziata tramite il fondo per i farmaci innovativi (dati al netto dei Gas Medicinali).**

Regione	Classe A			Classe H			Classe C <sup>n</sup>
	Innovativi <sup>†</sup>	Reserve <sup>‡</sup>	Farmaci che non accedono al fondo	Innovativi <sup>†</sup>	Reserve <sup>‡</sup>	Farmaci che non accedono al fondo	
PIEMONTE	4.192.271	52.281	418.946.772	38.721.683	3.550.091	657.261.462	65.978.924
V. D'AOSTA	285.291	0	10.833.116	532.780	75.245	15.664.082	1.960.273
LOMBARDIA	9.822.199	57.826	805.074.968	106.119.016	7.701.755	1.401.147.820	126.546.619
P.A. BOLZANO	503.966	0	44.155.535	3.850.623	104.407	79.608.750	7.764.622
P.A. TRENTO	384.583	0	45.529.526	2.896.959	69.325	66.990.975	6.831.274
VENETO	4.368.715	0	448.231.774	44.839.472	2.665.185	724.157.109	80.141.462
FRIULI V.G.	73.296	45.944	115.991.718	14.529.085	1.630.578	211.564.224	20.397.510
LIGURIA	2.467.691	19.011	168.082.259	14.490.517	3.183.231	262.657.807	25.069.987
E. ROMAGNA	3.822.045	3.961	460.955.257	52.592.611	4.060.749	793.064.711	67.732.277
TOSCANA	4.518.342	6.337	376.999.229	36.961.865	6.343.275	604.833.864	55.801.273
UMBRIA	681.549	20.596	88.508.210	7.949.691	2.835.161	150.743.182	14.427.247
MARCHE	1.458.972	0	156.563.532	13.710.808	2.557.843	261.639.486	27.833.364
LAZIO	5.217.231	0	586.827.350	52.013.337	11.966.177	945.097.087	63.173.310
ABRUZZO	1.333.434	792	146.152.002	12.218.867	2.387.716	212.273.221	19.217.292
MOLISE	188.915	0	31.236.100	1.527.802	147.615	45.438.354	2.939.071
CAMPANIA	5.033.186	0	639.971.998	54.354.391	8.615.572	1.000.996.444	67.707.908
PUGLIA	4.532.983	1.584	426.975.544	37.588.044	7.477.837	628.373.774	53.705.670
BASILICATA	996.985	0	60.338.455	2.964.821	994.255	83.296.617	9.197.649
CALABRIA	2.375.477	30.101	215.830.634	18.307.584	3.363.467	286.231.718	23.240.203
SICILIA	7.439.204	0	460.567.530	48.337.187	10.862.894	684.107.129	61.066.229
SARDEGNA	565.294	0	187.394.130	13.730.878	1.580.586	303.422.661	22.308.914
<b>ITALIA</b>	<b>60.261.631</b>	<b>238.435</b>	<b>5.895.165.635</b>	<b>578.238.021</b>	<b>82.172.963</b>	<b>9.418.570.478</b>	<b>823.041.078</b>

<sup>m</sup> La spesa non comprende i vaccini, ai sensi dell'art.15, comma 5, della L.135/12, ed è calcolata sulla base del dato di tracciabilità trasmesso dalle Aziende Farmaceutiche in ottemperanza del DM 15 luglio 2004 del Ministero della Salute.

<sup>n</sup> Si sottolinea che la classe C comprende anche farmaci di classe Cnn.

<sup>†</sup> **NOTA BENE:** Per i farmaci innovativi è riportata la stima per le sole indicazioni innovative, che è stata calcolata considerandole quote di innovatività per indicazione calcolate a partire dai dati forniti dall'URM relativi alle dispensazioni per il periodo gennaio - settembre 2025

<sup>‡</sup> Ai sensi della legge 30 dicembre 2024, n. 207, articolo 1, commi 281-292 e della determina n. 966/2025 è riportata la spesa per i farmaci reserve.

**Tabella 9.1 Spesa farmaceutica Gennaio-novembre 2025 per i medicinali innovativi<sup>P</sup>, che accedono al fondo del Ministero della Salute <sup>Z</sup>.**

Regione	A Spesa tracciabilità per le sole indicazioni innovative <sup>†</sup>	B Peso% delle sole indicazioni innovative <sup>†</sup> sulla Tracciabilità (solo A e H)	C Payback per le sole indicazioni innovative <sup>†</sup>	D=A-C Spesa per le sole indicazioni innovative <sup>†</sup> al netto dei Payback	E Spesa per le sole indicazioni innovative <sup>†</sup> per le regioni che accedono al Fondo	F Spesa per le sole indicazioni innovative <sup>†</sup> per le regioni che NON accedono al Fondo <sup>‡</sup>	G=D/Pop pesata 2025 Spesa per le sole indicazioni innovative <sup>†</sup> al netto dei PayBack - valore Pro capite
PIEMONTE	42.913.954	3,8	1.049.882	41.864.073	41.864.073		9,5
V. D'AOSTA#	818.070	3,0	84.286	733.784		733.784	5,8
LOMBARDIA	115.941.216	5,0	2.454.827	113.486.389	113.486.389		11,5
P.A. BOLZANO#	4.354.588	3,4	147.104	4.207.485		4.207.485	8,4
P.A. TRENTO#	3.281.542	2,8	109.109	3.172.433		3.172.433	5,9
VENETO	49.208.187	4,0	996.607	48.211.580	48.211.580		9,9
FRIULI V.G.#	14.602.381	4,2	0	14.602.381		14.602.381	11,6
LIGURIA	16.958.208	3,8	634.670	16.323.538	16.323.538		10,0
E. ROMAGNA	56.414.657	4,3	932.980	55.481.677	55.481.677		12,4
TOSCANA	41.480.208	4,0	1.104.412	40.375.796	40.375.796		10,6
UMBRIA	8.631.239	3,4	173.462	8.457.778	8.457.778		9,5
MARCHE	15.169.781	3,5	388.135	14.781.645	14.781.645		9,7
LAZIO	57.230.568	3,6	1.403.847	55.826.721	55.826.721		9,9
ABRUZZO	13.552.301	3,6	363.620	13.188.681	13.188.681		10,2
MOLISE	1.716.717	2,2	45.008	1.671.710	1.671.710		5,6
CAMPANIA	59.387.578	3,5	1.313.141	58.074.437	58.074.437		11,1
PUGLIA	42.121.027	3,8	1.092.536	41.028.491	41.028.491		10,6
BASILICATA	3.961.805	2,7	221.510	3.740.295	3.740.295		6,9
CALABRIA	20.683.061	3,9	599.662	20.083.399	20.083.399		11,1
SICILIA#	55.776.391	4,6	1.894.255	53.882.135	26.941.068	26.941.068	11,6
SARDEGNA#	14.296.172	2,8	139.113	14.157.059		14.157.059	8,6
<b>ITALIA</b>	<b>638.499.652</b>	<b>4,0</b>	<b>15.148.166</b>	<b>623.351.486</b>	<b>559.537.277</b>	<b>63.814.209</b>	<b>10,6</b>

<sup>†</sup>NOTA BENE: Tutte le colonne riportano la stima della spesa e dei Payback per le sole indicazioni innovative piene e condizionate ai sensi della legge 30 dicembre 2024, n. 207, articolo 1, commi 281-292 e della determina n. 966/2025.

#Le regioni Friuli Venezia Giulia, Valle d'Aosta e Sardegna e le provincie autonome di Bolzano e Trento non aderiscono al fondo per farmaci innovativi, la Sicilia solo in parte (50%).

<sup>P</sup> L'elenco di medicinali di classe A e H che accedono al fondo degli innovativi, ai sensi della legge 30 dicembre 2024, n. 207, articolo 1, commi 281-292 e della determina n. 966/2025, è riportato in Appendice 1 ed è aggiornato alla data del 30 novembre 2025.

<sup>†</sup> Comprende per il periodo Gennaio-novembre 2025:

- tetti di prodotto e Accordi Prezzo /Volume: non presenti;

- note di credito da accordi negoziali: 15,1 mln;

- MEA: non presenti.

**Tabella 9.2 Spesa farmaceutica Gennaio-novembre 2025 per i medicinali agenti antifettivi per infezioni da germi multiresistenti (reserve)<sup>q</sup>, che accedono al fondo del Ministero della Salute <sup>z</sup>, (art.1 comma 289 legge di bilancio 30 dicembre 2024, n. 207).**

Regione	A Spesa tracciabilità per farmaci reserve <sup>‡</sup>	B Peso% delle dei farmaci reserve sulla Tracciabilità (solo A e H)	C Payback per farmaci reserve	D=A-C Spesa per farmaci reserve al netto dei Payback <sup>‡</sup>	E Spesa per farmaci reserve per le regioni che accedono al Fondo <sup>‡</sup>	F Spesa per farmaci reserve per le regioni che NON accedono al Fondo <sup>‡</sup>	G=D/Pop pesata 2025 Spesa per farmaci reserve al netto dei PayBack - valore Pro capite
PIEMONTE	3.602.373	0,3	0	3.602.373	3.602.373		0,8
V. D'AOSTA#	75.245	0,3	0	75.245		75.245	0,6
LOMBARDIA	7.759.582	0,3	0	7.759.582	7.759.582		0,8
P.A. BOLZANO#	104.407	0,1	0	104.407		104.407	0,2
P.A. TRENTO#	69.325	0,1	0	69.325		69.325	0,1
VENETO	2.665.185	0,2	0	2.665.185	2.665.185		0,5
FRIULI V.G.#	1.676.522	0,5	0	1.676.522		1.676.522	1,3
LIGURIA	3.202.242	0,7	0	3.202.242	3.202.242		2,0
E. ROMAGNA	4.064.709	0,3	0	4.064.709	4.064.709		0,9
TOSCANA	6.349.613	0,6	0	6.349.613	6.349.613		1,7
UMBRIA	2.855.757	1,1	0	2.855.757	2.855.757		3,2
MARCHE	2.557.843	0,6	0	2.557.843	2.557.843		1,7
LAZIO	11.966.177	0,7	0	11.966.177	11.966.177		2,1
ABRUZZO	2.388.508	0,6	0	2.388.508	2.388.508		1,8
MOLISE	147.615	0,2	0	147.615	147.615		0,5
CAMPANIA	8.615.572	0,5	0	8.615.572	8.615.572		1,7
PUGLIA	7.479.421	0,7	0	7.479.421	7.479.421		1,9
BASILICATA	994.255	0,7	0	994.255	994.255		1,8
CALABRIA	3.393.569	0,6	0	3.393.569	3.393.569		1,9
SICILIA#	10.862.894	0,9	0	10.862.894	5.431.447	5.431.447	2,3
SARDEGNA#	1.580.586	0,3	0	1.580.586		1.580.586	1,0
<b>ITALIA</b>	<b>82.411.398</b>	<b>0,5</b>	<b>0</b>	<b>82.411.398</b>	<b>73.473.867</b>	<b>8.937.531</b>	<b>1,4</b>

<sup>#</sup>Le regioni Friuli Venezia Giulia, Valle d'Aosta e Sardegna e le provincie autonome di Bolzano e Trento non aderiscono al fondo per farmaci innovativi, la Sicilia solo in parte (50%).

<sup>q</sup> L'elenco di medicinali di classe A e H che accedono al fondo dei farmaci reserve, ai sensi della legge 30 dicembre 2024, n. 207, articolo 1, commi 281-292 e della determina n. 966/2025, è riportato in Appendice 2 ed è aggiornato alla data del 30 novembre 2025

<sup>‡</sup> Comprende per il periodo Gennaio-novembre 2025:

- tetti di prodotto e Accordi Prezzo /Volume: non presenti;
- note di credito da accordi negoziali: non presenti;
- MEA: non presenti.

<sup>z</sup>Per il Fondo per farmaci innovativi (indicazioni a innovatività piena e condizionata) e dei farmaci reserve è stato considerato il riparto del fondo dei farmaci innovativi 2025 comunicato dal MdS il 14/11/2025.

**Tabella 10.1 Variazioni della spesa per acquisti diretti per classe (A, H, C) e tipologia (innovativa e non innovativa) per il periodo Gennaio-novembre 2024 e 2025.**

	2025	2024	var. assoluta	var. %
<b>Spesa acquisti diretti A,H,C (al netto dei Gas)</b>	<b>16.857.688.242</b>	<b>15.548.488.048</b>	<b>1.309.200.194</b>	<b>8,4</b>
di cui				
<b>Classe A e H</b>	<b>16.034.647.164</b>	<b>14.812.464.159</b>	<b>1.222.183.005</b>	<b>8,3</b>
di cui				
<b>Spesa farmaci innovativi†</b>	<b>638.499.652</b>	<b>890.244.127</b>	<b>-251.744.474</b>	<b>-28,3</b>
di cui				
classe A	60.261.631	327.229.380	-266.967.749	-81,6
classe H	578.238.021	563.014.746	15.223.275	2,7
<b>Spesa farmaci non</b>	<b>15.396.147.512</b>	<b>13.922.220.032</b>	<b>1.473.927.479</b>	<b>10,6</b>
di cui				
classe A	5.895.404.071	5.229.412.017	665.992.053	12,7
classe H	9.500.743.441	8.692.808.015	807.935.426	9,3
<b>classe C</b>	<b>823.041.078</b>	<b>736.023.889</b>	<b>87.017.189</b>	<b>11,8</b>

*Dati in euro.*

*Tutte le voci di spesa sono al lordo dei payback.*

*† Per i farmaci innovativi, ai sensi dell'art. 1 comma 281 -291, è riportata la stima per le sole indicazioni innovative piene e condizionate. I farmaci non innovativi includono i farmaci 'reserve'.*

**Tabella 10.2 Spesa farmaceutica per acquisti diretti (al netto dei Gas Medicinali) individuata tramite il flusso della tracciabilità<sup>m</sup> del farmaco nel periodo Gennaio – novembre 2025 e verifica del rispetto del tetto di spesa del 8,30% , per regione in ordine decrescente di incidenza sul FSN.**

Regione	A FSN <sup>n</sup> Gen-nov 25	B=A*8,30% Tetto 8,30%	C Spesa tracciabilità <sup>m</sup> (SOLO classe A e H - Colonne B e C Tab.8.1)	D Payback <sup>y</sup>	E Stima spesa per farmaci innovativi per le sole indicazioni innovative <sup>†</sup> e dei farmaci reserve al netto dei PB per le regioni che accedono al fondo <sup>§</sup> <sup>z</sup>	F=C-D-E Spesa Acquisti diretti(\$)	G=F-B Scostamento assoluto	H=F/A% Inc.% su FSR	Anno 2024 Inc. % spesa su FSR 2024
SARDEGNA <sup>#</sup>	3.301.547.076	274.028.407	506.693.549	9.220.076	0	497.473.473	223.445.066	15,07	13,31
CAMPANIA	11.567.924.979	960.137.773	1.708.971.591	34.761.909	66.690.008	1.607.519.674	647.381.901	13,90	13,24
FRIULI V.G. <sup>#</sup>	2.495.450.216	207.122.368	343.834.845	7.478.977	0	336.355.868	129.233.500	13,48	13,01
E. ROMAGNA	9.409.044.394	780.950.685	1.314.499.334	25.828.855	59.546.386	1.229.124.092	448.173.407	13,06	12,54
ABRUZZO	2.695.181.896	223.700.097	374.366.032	8.814.901	15.577.189	349.973.942	126.273.845	12,99	12,15
MARCHE	3.150.531.759	261.494.136	435.930.642	9.522.298	17.339.489	409.068.855	147.574.719	12,98	12,11
UMBRIA	1.840.589.974	152.768.968	250.738.389	5.992.339	11.313.535	233.432.515	80.663.547	12,68	11,94
LIGURIA	3.333.970.023	276.719.512	450.900.516	11.002.671	19.525.780	420.372.065	143.652.553	12,61	11,93
LAZIO	11.918.949.598	989.272.817	1.601.121.182	33.679.026	67.792.898	1.499.649.258	510.376.441	12,58	11,41
PUGLIA	8.192.746.290	679.997.942	1.104.949.765	27.857.454	48.507.912	1.028.584.399	348.586.457	12,55	11,86
CALABRIA	3.930.249.586	326.210.716	526.138.982	13.040.274	23.476.968	489.621.740	163.411.025	12,46	11,67
BASILICATA	1.132.792.749	94.021.798	148.591.131	4.242.241	4.734.550	139.614.341	45.592.543	12,32	11,44
TOSCANA	7.823.645.451	649.362.572	1.029.662.914	23.625.837	46.725.408	959.311.668	309.949.096	12,26	11,57
MOLISE	631.773.811	52.437.226	78.538.786	1.949.456	1.819.324	74.770.006	22.332.779	11,83	11,74
P.A. BOLZANO	1.066.850.700	88.548.608	128.223.280	3.852.251	0	124.371.028	35.822.420	11,66	11,28
PIEMONTE	9.073.959.699	753.138.655	1.122.724.560	27.582.332	45.466.446	1.049.675.783	296.537.128	11,57	11,31
SICILIA <sup>#</sup>	9.977.402.696	828.124.424	1.211.313.944	31.519.389	32.372.515	1.147.422.040	319.297.617	11,50	10,61
VENETO	10.210.621.824	847.481.611	1.224.262.255	26.157.673	50.876.765	1.147.227.817	299.746.206	11,24	10,63
V. D'AOSTA <sup>#</sup>	260.677.745	21.636.253	27.390.514	588.847	0	26.801.667	5.165.414	10,28	10,02
LOMBARDIA	20.950.709.883	1.738.908.920	2.329.923.586	59.859.999	121.245.971	2.148.817.616	409.908.696	10,26	9,34
P.A. TRENTO <sup>#</sup>	1.110.021.825	92.131.812	115.871.367	2.848.822	0	113.022.545	20.890.734	10,18	9,87
<b>ITALIA<sup>^</sup></b>	<b>124.074.642.176</b>	<b>10.298.195.301</b>	<b>16.034.647.16</b>	<b>369.425.626</b>	<b>633.011.143</b>	<b>15.032.210.395</b>	<b>4.734.015.094</b>	<b>12,12</b>	<b>11,29</b>
<b>ITALIA<sup>##</sup></b>					<b>705.762.884</b>	<b>14.959.458.654</b>	<b>4.661.263.353</b>	<b>12,06</b>	<b>11,29</b>

In rosso le Regioni che non rispettano il tetto di spesa.

<sup>†</sup>NOTA BENE: Stima per le sole indicazioni innovative al netto dei Payback, che è stata calcolata considerando, sia per la Spesa che per i Payback, le quote di innovatività per indicazione calcolate a partire dai dati forniti dall'URM relativi alle dispensazioni per il periodo gennaio - settembre 2025

<sup>n</sup> Fsn 2025 provvisorio comunicato dal Ministero della Salute il 27/06/2025.

<sup>m</sup> La spesa non comprende i vaccini, ai sensi dell'art. 15, comma 5, della L.135/12, ed è calcolata sulla base del dato di tracciabilità trasmesso dalle Aziende Farmaceutiche in ottemperanza del DM 15 luglio 2004 del Ministero della Salute.

<sup>y</sup> Payback a carico delle aziende farmaceutiche; il valore comprende tutti i payback, anche quelli relativi ai farmaci innovativi.

<sup>z</sup> Per il Fondo per farmaci innovativi (indicazioni a innovatività piena e condizionata) e dei farmaci reserve, ai sensi della legge 30 dicembre 2024, n. 207, articolo 1, commi 281-292 e della determina n. 966/2025, è stata considerata la distribuzione definitiva 2025 comunicata dal MdS il 14/11/2025

<sup>#</sup> Le regioni Friuli Venezia Giulia, Valle d'Aosta e Sardegna e le provincie autonome di Bolzano e Trento non aderiscono al fondo per farmaci innovativi, la Sicilia solo in parte (50%). Decreto Ministero della Salute 16/02/2018.

<sup>§</sup> NOTA BENE: la colonna E e il totale ITALIA riportano la spesa per indicazioni innovative delle sole regioni che accedono al fondo; le colonne F G e H sono calcolate di conseguenza al netto di questa spesa. Tali valori sono dunque da ritenersi indicativi, in quanto, nei monitoraggi intermedi non considerano il confronto, a livello regionale, con il fondo Innovativi nella ripartizione regionale. Tale confronto sarà inserito nel monitoraggio di dicembre. Il confronto tra la spesa totale Nazionale per indicazioni innovative e il fondo Innovativi è riportato nella riga relativa al totale ITALIA##; il totale ITALIA## indica infatti il totale della spesa Nazionale per indicazioni innovative coperta dal fondo; in corrispondenza di tale valore, gli importi riportati nelle colonne F G e H sono calcolate di conseguenza, e riportano, a livello nazionale, il valore degli acquisti diretti, lo scostamento assoluto rispetto al tetto e l'incidenza percentuale sul Fondo Sanitario Nazionale.

**Tabella 11.1 Spesa farmaceutica della tracciabilità: analisi regionale della composizione per fascia (H, A, C e Cnn) in valore assoluto e percentuale nel periodo Gennaio-novembre 2025 - dati relativi ai Gas Medicinali (ATC V03AN)\*.**

Regione	A Spesa tracciabilità (totale)	B Spesa tracciabilità (fascia H)	C Spesa per tracciabilità (fascia A)	D Spesa tracciabilità (fascia C) <sup>n</sup>	E=B/A*100 Inc.% Traccia di fascia H sul totale	F=C/A*100 Inc.% Traccia di fascia A sul totale	G=D/A*100 Inc.% Traccia di fascia C sul totale
PIEMONTE	19.601.967	4.286.020	14.726.296	589.651	21,9	75,1	3,0
V. D'AOSTA	622.092	83.822	494.750	43.519	13,5	79,5	7,0
LOMBARDIA	37.532.377	8.685.933	27.650.894	1.195.550	23,1	73,7	3,2
P.A. BOLZANO	945.005	217.678	491.516	235.811	23,0	52,0	25,0
P.A. TRENTO	641.008	356.580	170.688	113.740	55,6	26,6	17,7
VENETO	10.728.335	4.264.267	5.145.376	1.318.692	39,7	48,0	12,3
FRIULI V.G.	3.796.731	826.046	2.415.519	555.166	21,8	63,6	14,6
LIGURIA	3.762.094	1.191.075	2.507.179	63.839	31,7	66,6	1,7
E. ROMAGNA	18.701.387	4.072.964	13.694.911	933.512	21,8	73,2	5,0
TOSCANA	13.467.440	2.431.729	9.775.290	1.260.422	18,1	72,6	9,4
UMBRIA	3.494.443	1.382.352	1.911.821	200.269	39,6	54,7	5,7
MARCHE	4.954.812	1.329.892	3.342.518	282.401	26,8	67,5	5,7
LAZIO	26.173.483	4.661.904	19.884.297	1.627.281	17,8	76,0	6,2
ABRUZZO	7.238.322	2.507.412	4.141.856	589.053	34,6	57,2	8,1
MOLISE	1.800.365	714.612	1.050.972	34.781	39,7	58,4	1,9
CAMPANIA	21.316.897	8.316.572	12.146.203	854.122	39,0	57,0	4,0
PUGLIA	19.477.794	4.465.318	13.609.988	1.402.487	22,9	69,9	7,2
BASILICATA	3.562.693	631.196	2.682.457	249.041	17,7	75,3	7,0
CALABRIA	12.288.663	3.371.631	8.684.133	232.900	27,4	70,7	1,9
SICILIA	29.094.975	8.431.047	19.690.795	973.134	29,0	67,7	3,3
SARDEGNA	6.355.768	2.147.326	4.012.169	196.274	33,8	63,1	3,1
<b>ITALIA</b>	<b>245.556.650</b>	<b>64.375.377</b>	<b>168.229.628</b>	<b>12.951.646</b>	<b>26,2</b>	<b>68,5</b>	<b>5,3</b>

\* Legge 145 del 30 dicembre 2018, art 1, comma 575.

<sup>n</sup>Si sottolinea che la classe C comprende anche farmaci di classe Cnn.

**Tabella 11.2 Spesa farmaceutica per acquisti diretti per Gas Medicinali, individuata tramite il flusso della tracciabilità del farmaco nel periodo Gennaio-novembre 2025 e verifica del rispetto del tetto di spesa del 0,20%, per regione in ordine decrescente di incidenza sul FSN**

Regione	A FSN* Gen-nov 2025	B*0,20% Tetto 0,20%	C Spesa tracciabilità <sup>m</sup> (SOLO classe A e H - Colonne B e C Tab.11.1)	D Payback <sup>v</sup>	E=C-D Spesa Acquisti diretti <sup>§</sup>	H=E/Pop pesata 2025 Spesa Pro capite	F=E-B Scost. assoluto	G=E/A% Inc %	Anno 2024 Inc. % spesa su FSR 2024
CALABRIA	3.930.249.586	7.860.499	12.055.764	0	12.055.764	6,7	4.195.264	0,31	0,31
BASILICATA	1.132.792.749	2.265.585	3.313.652	0	3.313.652	6,1	1.048.067	0,29	0,28
SICILIA	9.977.402.696	19.954.805	28.121.842	0	28.121.842	6,0	8.167.036	0,28	0,27
MOLISE	631.773.811	1.263.548	1.765.584	0	1.765.584	5,9	502.036	0,28	0,28
ABRUZZO	2.695.181.896	5.390.364	6.649.269	0	6.649.269	5,1	1.258.905	0,25	0,25
V. D'AOSTA	260.677.745	521.355	578.573	0	578.573	4,6	57.217	0,22	0,21
PUGLIA	8.192.746.290	16.385.493	18.075.307	0	18.075.307	4,7	1.689.814	0,22	0,20
PIEMONTE	9.073.959.699	18.147.919	19.012.317	0	19.012.317	4,3	864.398	0,21	0,21
LAZIO	11.918.949.598	23.837.899	24.546.201	0	24.546.201	4,3	708.302	0,21	0,19
E. ROMAGNA	9.409.044.394	18.818.089	17.767.875	0	17.767.875	4,0	-1.050.214	0,19	0,18
SARDEGNA	3.301.547.076	6.603.094	6.159.494	0	6.159.494	3,7	-443.600	0,19	0,19
UMBRIA	1.840.589.974	3.681.180	3.294.174	0	3.294.174	3,7	-387.006	0,18	0,15
CAMPANIA	11.567.924.979	23.135.850	20.462.775	0	20.462.775	3,9	-2.673.075	0,18	0,17
LOMBARDIA	20.950.709.883	41.901.420	36.336.827	0	36.336.827	3,7	-5.564.593	0,17	0,15
TOSCANA	7.823.645.451	15.647.291	12.207.018	0	12.207.018	3,2	-3.440.273	0,16	0,13
MARCHE	3.150.531.759	6.301.064	4.672.411	0	4.672.411	3,1	-1.628.653	0,15	0,14
FRIULI V.G.	2.495.450.216	4.990.900	3.241.565	0	3.241.565	2,6	-1.749.335	0,13	0,13
LIGURIA	3.333.970.023	6.667.940	3.698.254	0	3.698.254	2,3	-2.969.686	0,11	0,10
VENETO	10.210.621.824	20.421.244	9.409.643	0	9.409.643	1,9	-11.011.600	0,09	0,09
P.A. BOLZANO	1.066.850.700	2.133.701	709.194	0	709.194	1,4	-1.424.508	0,07	0,06
P.A. TRENTO	1.110.021.825	2.220.044	527.268	0	527.268	1,0	-1.692.776	0,05	0,04
<b>ITALIA</b>	<b>124.074.642.176</b>	<b>248.149.284</b>	<b>232.605.005</b>	<b>0</b>	<b>232.605.005</b>	<b>3,9</b>	<b>-15.544.280</b>	<b>0,19</b>	<b>0,18</b>

*In rosso le Regioni che non rispettano il tetto di spesa.*

*\* Fsn 2025 provvisorio comunicato dal Ministero della Salute il 27/06/2025*

*<sup>m</sup> la spesa ed è calcolata sulla base del dato di Tracciabilità trasmesso dalle Aziende Farmaceutiche in ottemperanza del DM 15 luglio 2004 del Ministero della Salute.*

*<sup>v</sup> Payback a carico delle Aziende Farmaceutiche.*

**Tabella 12.1 Spesa farmaceutica (A e H), come derivante dal dato di tracciabilità<sup>m</sup> del farmaco, per il periodo Gennaio-novembre 2025: dettaglio della spesa finanziata per Gas Medicinali, della spesa al netto dei Gas Medicinali e dei farmaci che accedono al fondo<sup>z</sup>.**

Regione								Payback							
	A Spesa tracciabilità totale <sup>m</sup>	B Spesa tracciabilità (SOLO A e H)	C Stima spesa per le sole indicazioni innovative †	D Stima spesa farmaci reserve ‡	E=B-C-D Spesa tracciabilità al netto dei farmaci innovativi† e reserve ‡	F Spesa tracciabilità A e H per Gas medicinali	G=E-F Spesa tracciabilità al netto dei Gas Medicinali e degli innovativi† e reserve ‡	H Totale Farmaci	I di cui farmaci innovativi † e reserve ‡	J di cui Farmaci che non accedono al fondo <sup>z</sup>	K di cui Gas Medicinali	L=G-J Spesa tracciabilità al netto dei Gas Medicinali, dei farmaci innovativi† e dei reserve‡ e al netto dei Payback	M=F-K Spesa tracciabilità Gas Medicinali al netto dei Payback	N=C+D-I Spesa tracciabilità farmaci innovativi† e reserve ‡ e al netto dei Payback	O=C-H - fondo Spesa tracciabilità farmaci innovativi† e reserve ‡ al netto dei Payback e al netto del fondo <sup>z</sup>
PIEMONTE	1.208.305.452	1.141.736.877	42.913.954	3.602.373	1.095.220.550	19.012.317	1.076.208.233	27.582.332	1.049.882	26.532.450	0	1.049.675.783	19.012.317	45.466.446	-47.971.657
V. D'AOSTA <sup>#</sup>	29.972.878	27.969.086	818.070	75.245	27.075.771	578.573	26.497.199	588.847	84.286	504.561	0	25.992.638	578.573	809.029	809.029
LOMBARDIA	2.494.002.582	2.366.260.412	115.941.216	7.759.582	2.242.559.615	36.336.827	2.206.222.788	59.859.999	2.454.827	57.405.172	0	2.148.817.616	36.336.827	121.245.971	-113.972.796
P.A. BOLZANO	136.932.906	128.932.473	4.354.588	104.407	124.473.478	709.194	123.764.285	3.852.251	147.104	3.705.147	0	120.059.137	709.194	4.311.891	4.311.891
P.A. TRENTO <sup>#</sup>	123.343.649	116.398.635	3.281.542	69.325	113.047.768	527.268	112.520.500	2.848.822	109.109	2.739.712	0	109.780.788	527.268	3.241.758	3.241.758
VENETO	1.315.132.052	1.233.671.898	49.208.187	2.665.185	1.181.798.527	9.409.643	1.172.388.883	26.157.673	996.607	25.161.066	0	1.147.227.817	9.409.643	50.876.765	-63.095.850
FRIULI V.G. <sup>#</sup>	368.029.086	347.076.410	14.602.381	1.676.522	330.797.507	3.241.565	327.555.942	7.478.977	0	7.478.977	0	320.076.965	3.241.565	16.278.903	16.278.903
LIGURIA	479.732.597	454.598.770	16.958.208	3.202.242	434.438.320	3.698.254	430.740.066	11.002.671	634.670	10.368.001	0	420.372.065	3.698.254	19.525.780	-20.613.325
E. ROMAGNA	1.400.932.998	1.332.267.209	56.414.657	4.064.709	1.271.787.843	17.767.875	1.254.019.968	25.828.855	932.980	24.895.876	0	1.229.124.092	17.767.875	59.546.386	-48.488.751
TOSCANA	1.098.931.627	1.041.869.932	41.480.208	6.349.613	994.040.111	12.207.018	981.833.093	23.625.837	1.104.412	22.521.425	0	959.311.668	12.207.018	46.725.408	-51.397.652
UMBRIA	268.660.078	254.032.562	8.631.239	2.855.757	242.545.566	3.294.174	239.251.392	5.992.339	173.462	5.818.877	0	233.432.515	3.294.174	11.313.535	-12.143.788
MARCHE	468.718.817	440.603.053	15.169.781	2.557.843	422.875.429	4.672.411	418.203.018	9.522.298	388.135	9.134.163	0	409.068.855	4.672.411	17.339.489	-18.698.759
LAZIO	1.690.467.975	1.625.667.383	57.230.568	11.966.177	1.556.470.638	24.546.201	1.531.924.437	33.679.026	1.403.847	32.275.179	0	1.499.649.258	24.546.201	67.792.898	-52.044.557
ABRUZZO	400.821.646	381.015.301	13.552.301	2.388.508	365.074.492	6.649.269	358.425.223	8.814.901	363.620	8.451.281	0	349.973.942	6.649.269	15.577.189	-17.584.559
MOLISE	83.278.223	80.304.370	1.716.717	147.615	78.440.038	1.765.584	76.674.454	1.949.456	45.008	1.904.449	0	74.770.006	1.765.584	1.819.324	-2.419.584
CAMPANIA	1.797.996.396	1.729.434.366	59.387.578	8.615.572	1.661.431.217	20.462.775	1.640.968.442	34.761.909	1.313.141	33.448.768	0	1.607.519.674	20.462.775	66.690.008	-42.384.014
PUGLIA	1.178.133.229	1.123.025.072	42.121.027	7.479.421	1.073.424.624	18.075.307	1.055.349.317	27.857.454	1.092.536	26.764.919	0	1.028.584.399	18.075.307	48.507.912	-36.351.891
BASILICATA	161.351.473	151.904.784	3.961.805	994.255	146.948.724	3.313.652	143.635.071	4.242.241	221.510	4.020.730	0	139.614.341	3.313.652	4.734.550	-5.868.394
CALABRIA	561.667.848	538.194.745	20.683.061	3.393.569	514.118.115	12.055.764	502.062.352	13.040.274	599.662	12.440.611	0	489.621.740	12.055.764	23.476.968	-14.311.697
SICILIA <sup>#</sup>	1.301.475.148	1.239.435.786	55.776.391	10.862.894	1.172.796.501	28.121.842	1.144.674.659	31.519.389	1.894.255	29.625.133	0	1.115.049.526	28.121.842	64.745.030	14.828.300
SARDEGNA <sup>#</sup>	535.358.231	512.853.043	14.296.172	1.580.586	496.976.285	6.159.494	490.816.790	9.220.076	139.113	9.080.962	0	481.735.828	6.159.494	15.737.645	15.737.645
<b>ITALIA</b>	<b>17.103.244.892</b>	<b>16.267.252.169</b>	<b>638.499.652</b>	<b>82.411.398</b>	<b>15.546.341.118</b>	<b>232.605.005</b>	<b>15.313.736.114</b>	<b>369.425.626</b>	<b>15.148.166</b>	<b>354.277.460</b>	<b>0</b>	<b>14.959.458.654</b>	<b>232.605.005</b>	<b>705.762.884</b>	<b>-485.903.783</b>

<sup>†</sup>Per i farmaci innovativi, ai sensi della legge 30 dicembre 2024, n. 207, articolo 1, commi 281-292 e della determina n. 966/2025 è riportata la stima per le sole indicazioni innovative piene e condizionate.

<sup>‡</sup>Ai sensi della legge 30 dicembre 2024, n. 207, articolo 1, commi 281-292 e della determina n. 966/2025 è riportata la spesa per i farmaci reserve.

<sup>m</sup>La spesa non comprende i vaccini ed è calcolata sulla base del dato di Tracciabilità trasmesso dalle Aziende Farmaceutiche in ottemperanza del DM 15 luglio 2004 del Ministero della Salute.

<sup>#</sup> Le regioni Friuli Venezia Giulia, Valle d'Aosta e Sardegna e le provincie autonome di Bolzano e Trento non aderiscono al fondo per farmaci innovativi (cfr. Tab.9, che verrà pubblicata nel monitoraggio definitivo di Gennaio - Dicembre 2025), la Sicilia solo in parte (50%). Decreto Ministero della Salute 16/02/2018.

<sup>z</sup>Per il Fondo per farmaci innovativi (indicazioni a innovatività piena e condizionata) e dei farmaci reserve è stato considerato il riparto del fondo dei farmaci innovativi 2025 comunicato dal Mds il 14/11/2025.

**Tabella 12.2 Verifica del rispetto del tetto di spesa programmato della spesa farmaceutica per acquisti diretti<sup>w</sup> (8,30+0,20) nel periodo Gennaio-novembre 2025**

	Spesa	FSN*	Tetto spesa programmata	%	Scostamento assoluto	% su FSN	% su FSN Gen-nov 2024
Spesa per farmaci al netto dei Gas Medicinali	14.959,5	124.074,6	10.298,2	8,30%	4.661,3	12,06	11,29
di cui							
Spesa per farmaci che non accedono al fondo innovativi <sup>z</sup> al netto dei Gas Medicinali	14.959,5	124.074,6	10.298,2	8,30%	4.661,3	12,06	11,29
Spesa per farmaci innovativi <sup>†</sup> non coperta dal fondo	0,0	124.074,6	10.298,2			0,00	0,00
Spesa per farmaci "reserve" <sup>‡</sup> non coperta dal fondo	0,0	124.074,6	10.298,2			0,00	
Spesa per Gas Medicinali	232,6	124.074,6	248,1	0,20%	-15,5	0,19	0,18
Spesa Complessiva	15.192,1	124.074,6		8,30 + 0,20%	4.661,3	12,24	11,46

Dati in milioni di €

\* Fsn 2025 provvisorio comunicato dal Ministero della Salute il 27/06/2025.

‡NOTA BENE: Per i farmaci innovativi è stata considerata la stima per le sole indicazioni innovative al netto dei Payback, che è stata calcolata considerando, sia per la Spesa che per i Payback, le quote di innovatività per indicazione calcolate a partire dai dati forniti dall'URM relativi alle dispensazioni per il periodo gennaio - settembre 2025

† Ai sensi della legge 30 dicembre 2024, n. 207, articolo 1, commi 281-292 e della determina n. 966/2025 è riportata la spesa per i farmaci reserve.

<sup>z</sup> Per il Fondo per farmaci innovativi (indicazioni a innovatività piena e condizionata) e dei farmaci reserve è stato considerato il riparto del fondo dei farmaci innovativi 2025 comunicato dal Mds il 14/11/2025.

<sup>w</sup> Spesa farmaceutica per acquisti diretti ai sensi dell'art. 1 comma 398 della L. 232 del 11 Dicembre 2017 che a decorrere dall'anno 2024 è definito nella misura del 8,30. La legge 145/2018 ha rideterminato il tetto degli acquisti diretti scorpendo lo 0,20% come tetto per acquisti diretti di gas medicinali ATC V03AN.

**La spesa per acquisti diretti esclusi i gas medicinali è al netto dei seguenti Payback:**

1. Payback relativo alla sospensione della riduzione di prezzo del 5 per cento per medicinali di fascia A e H erogati in regime di erogati in regime di assistenza non convenzionata, Legge 27 dicembre 2006, n. 296 (Legge finanziaria 2007) e ss.mm.ii, e successive proroghe (impatto Gennaio -novembre 2025 pari a 107,6 milioni di euro)

2. Payback dovuti a fronte del ripiano dello sfondamento dei tetti di prodotto ed Eccedenza degli accordi Negoziati P/V disciplinati dalla delibera CIPE n.3 del 1 febbraio 2001 in attuazione di quanto disposto dall'art. 48 del decreto-legge 30 settembre 2003, n. 269, convertito, con modificazioni, nella legge 24 novembre 2003, n. 326, attribuiti per cassa (al momento della pubblicazione del provvedimento di ripiano in G.U.) Per quanto riguarda il calcolo del PayBack qualora si tratti di farmaco in fascia A si imputa il payback alla spesa convenzionata, qualora in classe H o in fascia A-PHT agli acquisti diretti (impatto Gennaio-novembre 2025 pari a 65,0 milioni di euro).

3. Pay-back dovuti a fronte delle note di credito relative agli accordi negoziali (impatto Gennaio - novembre 2025 pari a 152,2 mln di euro)

4. Payback versati dalle aziende farmaceutiche, anche sotto forma di extra-sconti, in applicazione di procedure di rimborsabilità condizionata (payment by results, risk-sharing e cost-sharing) sottoscritte in sede di contrattazione del prezzo del medicinale ai sensi dell'articolo 48, comma 33, del decreto-legge 30 settembre 2003, n. 269, convertito con modificazioni dalla legge 24 novembre 2003, n.326, criterio per cassa (impatto Gennaio-novembre 2025 pari a 44,7 milioni di euro); dati aggiornati al 01/05/2026 .

5. Importi relativi ai payback 2020 ai sensi dell'art. 48, comma 33-bis, del D.L. 269/2003, conv. dalla L. 326/2003 e ss.mm.ii. ai sensi dell'art. 11, comma 1, del D.L. 158/2012, conv. dalla L. 189/2012 (cd. "payback di manovra"). Per quanto riguarda il calcolo del PayBack qualora si tratti di farmaco in fascia A si imputa il payback alla spesa convenzionata, qualora in classe H o in fascia A-PHT agli acquisti diretti (impatto Gennaio-novembre 2025 pari a 0 milioni di euro).

**Tabella 12.3 Valore dei pay-back, totali e distinti per tipologia, versati dalle aziende farmaceutiche alle regioni nel periodo Gennaio - novembre 2025 che incidono sul tetto della spesa farmaceutica per acquisti diretti.**

<b>Regione</b>	<b>Pay-back 5% Non Convenzionata Fascia A e H<sup>a</sup></b>	<b>Ripiano Sfondamenti Tetti di prodotto di Fascia A e H e Eccedenza accordi negoziali P/V Fascia A e H<sup>b</sup></b>	<b>Note di credito relative ad accordi negoziali<sup>c</sup></b>	<b>MEA per farmaci di fascia A e H, eccetto gli accordi P/V<sup>d</sup></b>	<b>Totale Payback</b>
PIEMONTE	8.763.311	4.585.152	10.251.205	3.982.665	27.582.332
V. D'AOSTA	212.180	95.644	221.124	59.899	588.847
LOMBARDIA	13.250.568	8.674.622	24.219.456	13.715.352	59.859.999
P.A. BOLZANO	858.134	635.208	2.222.559	136.350	3.852.251
P.A. TRENTO	926.710	645.591	1.205.403	71.118	2.848.822
VENETO	7.839.815	5.199.948	11.786.015	1.331.895	26.157.673
FRIULI V.G.	2.311.803	1.868.444	2.755.025	543.706	7.478.977
LIGURIA	2.911.080	2.062.208	4.568.641	1.460.742	11.002.671
E. ROMAGNA	7.636.716	5.107.982	10.816.621	2.267.536	25.828.855
TOSCANA	6.864.836	3.753.112	9.429.009	3.578.880	23.625.837
UMBRIA	1.652.042	1.206.718	2.216.552	917.028	5.992.339
MARCHE	3.023.271	1.598.442	4.386.779	513.807	9.522.298
LAZIO	10.165.460	4.624.571	15.491.392	3.397.603	33.679.026
ABRUZZO	2.675.422	2.196.149	3.616.951	326.378	8.814.901
MOLISE	684.328	272.056	837.411	155.662	1.949.456
CAMPANIA	12.981.660	5.836.389	11.229.738	4.714.122	34.761.909
PUGLIA	8.013.424	6.172.009	10.615.051	3.056.970	27.857.454
BASILICATA	1.157.310	518.695	2.277.802	288.435	4.242.241
CALABRIA	4.168.776	2.433.446	5.719.836	718.216	13.040.274
SICILIA	8.510.960	4.989.884	15.564.053	2.454.491	31.519.389
SARDEGNA	2.955.766	2.492.294	2.796.634	975.382	9.220.076
<b>ITALIA</b>	<b>107.563.571</b>	<b>64.968.562</b>	<b>152.227.258</b>	<b>44.666.235</b>	<b>369.425.626</b>

<sup>a</sup> Pay-back relativo alla sospensione della riduzione di prezzo del 5 per cento per medicinali di fascia A e H erogati in regime di assistenza non convenzionata, ai sensi dell'art. 1 comma 796, lettera g della legge 27 dicembre 2006, n. 296, e successive proroghe.

<sup>b</sup> Tetti di prodotto e Eccedenza Accordi P/V Gennaio-novembre 2025 sono presenti i payback pubblicati in GU nel periodo indicato con dettaglio regionale (seguendo il criterio di cassa). Per quanto riguarda il calcolo del PayBack qualora si tratti di farmaco in fascia A si imputa il payback alla spesa convenzionata, qualora in classe H o in fascia A-PHT agli acquisti diretti.

<sup>c</sup> Note di credito

<sup>d</sup> MEA relativi ad accordi negoziali.

**Tabella 13 Spesa farmaceutica convenzionata e per acquisti diretti nel periodo Gennaio-novembre 2025 e verifica del rispetto delle risorse complessive del 15,30%, per regione in ordine decrescente di incidenza sul FSN.**

Regione	A FSN* Gen-nov 25	B Soglia 15,30%	C Spesa Convenzionata <sup>f</sup>	D Spesa per Acquisti diretti <sup>w(°°)</sup>	E=C+D Spesa complessiva <sup>(°°)</sup>	F=E-B Scostamento assoluto <sup>(°°)</sup>	G=E/A Inc.%	H=F/A% Inc.% Scostamento	Anno 2024 Inc. % spesa su FSR 2024
SARDEGNA*	3.301.547.076	505.136.703	232.490.920	503.632.967	736.123.887	230.987.184	22,30	7,20	20,50
CAMPANIA	11.567.924.979	1.769.892.522	809.760.420	1.627.982.449	2.437.742.869	667.850.348	21,07	5,97	20,37
ABRUZZO	2.695.181.896	412.362.830	188.638.035	356.623.211	545.261.246	132.898.416	20,23	5,13	19,34
CALABRIA	3.930.249.586	601.328.187	285.725.748	501.677.504	787.403.252	186.075.065	20,03	4,93	19,09
BASILICATA	1.132.792.749	173.317.291	83.189.478	142.927.993	226.117.471	52.800.180	19,96	4,86	18,74
PUGLIA	8.192.746.290	1.253.490.182	572.199.282	1.046.659.706	1.618.858.988	365.368.805	19,76	4,66	18,91
MARCHE	3.150.531.759	482.031.359	208.285.465	413.741.266	622.026.731	139.995.372	19,74	4,64	18,72
FRIULI V.G.#	2.495.450.216	381.803.883	152.077.578	339.597.433	491.675.011	109.871.128	19,70	4,60	19,12
LAZIO	11.918.949.598	1.823.599.288	775.663.881	1.524.195.459	2.299.859.341	476.260.052	19,30	4,20	18,11
MOLISE	631.773.811	96.661.393	43.979.452	76.535.589	120.515.041	23.853.648	19,08	3,98	18,88
UMBRIA	1.840.589.974	281.610.266	107.624.982	236.726.689	344.351.671	62.741.405	18,71	3,61	17,89
LIGURIA	3.333.970.023	510.097.414	193.286.909	424.070.319	617.357.228	107.259.814	18,52	3,42	17,80
E. ROMAGNA	9.409.044.394	1.439.583.792	485.452.942	1.246.891.967	1.732.344.910	292.761.117	18,41	3,31	17,97
SICILIA#	9.977.402.696	1.526.542.613	641.721.954	1.175.543.882	1.817.265.837	290.723.224	18,21	3,11	17,26
TOSCANA	7.823.645.451	1.197.017.754	423.506.248	971.518.687	1.395.024.934	198.007.180	17,83	2,73	17,14
LOMBARDIA	20.950.709.883	3.205.458.612	1.548.977.398	2.185.154.443	3.734.131.841	528.673.229	17,82	2,72	16,57
PIEMONTE	9.073.959.699	1.388.315.834	520.118.830	1.068.688.100	1.588.806.930	200.491.096	17,51	2,41	17,15
VENETO	10.210.621.824	1.562.225.139	538.886.227	1.156.637.461	1.695.523.688	133.298.549	16,61	1,51	15,93
P.A. BOLZANO	1.066.850.700	163.228.157	48.642.118	125.080.222	173.722.340	10.494.183	16,28	1,18	15,79
P.A. TRENTO#	1.110.021.825	169.833.339	64.603.290	113.549.813	178.153.103	8.319.764	16,05	0,95	15,74
V. D'AOSTA#	260.677.745	39.883.695	14.258.830	27.380.239	41.639.070	1.755.375	15,97	0,87	15,70
<b>ITALIA<sup>^</sup></b>	<b>124.074.642.176</b>	<b>18.983.420.253</b>	<b>7.939.089.989</b>	<b>15.264.815.399</b>	<b>23.203.905.388</b>	<b>4.220.485.135</b>	<b>18,70</b>	<b>3,60</b>	<b>17,77</b>
<b>ITALIA<sup>##</sup></b>				<b>15.192.063.659</b>	<b>23.131.153.647</b>	<b>4.147.733.394</b>	<b>18,64</b>	<b>3,54</b>	<b>17,77</b>

*In rosso le Regioni che non rispettano il tetto di spesa.*

*\* Fsn 2025 provvisorio comunicato dal Ministero della Salute il 27/06/2025.*

*<sup>f</sup> Spesa convenzionata definita ai sensi dell'art. 15, comma 3, del Decreto Legge 6 Agosto 2012, n. 95, convertito, con modificazioni, dalla Legge 7 agosto 2012, n. 135, al netto dei payback a carico delle aziende farmaceutiche, vedi nota in fondo a tabella 6.1.*

*<sup>w</sup> Spesa farmaceutica per acquisti diretti definita ai sensi dell'art. 15, comma 8, lettera d) del D.L. 6 agosto 2012, n.95, convertito, con modificazioni dalla L. 7 agosto 2012, n.135, come modificata dall'art.49, comma 2-bis, lettera a), del D.L. 21 giugno 2013, n.69, convertito in L. 9 agosto 2013, n. 98, successivamente modificato dalla L. 232/16, successivamente modificata dalla L. 145/18 al netto dei pay-back a carico delle aziende farmaceutiche.*

*<sup>°°</sup> Per i farmaci innovativi, ai sensi della legge 30 dicembre 2024, n. 207, articolo 1, commi 281-292 e della determina n. 966/2025 è riportata la stima per le sole indicazioni innovative piene e condizionate.*

*<sup>^</sup> Ai sensi della legge 30 dicembre 2024, n. 207, articolo 1, commi 281-292 e della determina n. 966/2025 è riportata la spesa per i farmaci reserve.*

*<sup>#</sup> Per il Fondo per farmaci innovativi (indicazioni a innovatività piena e condizionate) e dei farmaci reserve è stato considerato il riparto del fondo dei farmaci innovativi 2025 comunicato dal MdS il 14/11/2025.*

*<sup>##</sup> Le regioni Friuli Venezia Giulia, Valle d'Aosta e Sardegna e le provincie autonome di Bolzano e Trento non aderiscono al fondo per farmaci innovativi, la Sicilia solo in parte (50%). Decreto Ministero della Salute 16/02/2018.*

*Il valore per il totale Italia e Italia## nelle colonne D, E ed F deriva dai valori corrispondenti della tabella 10.2.*

Grafico 3 – Scostamento dal tetto della Spesa convenzionata e dal tetto della Spesa per Acquisti diretti – Valori regionali e nazionale

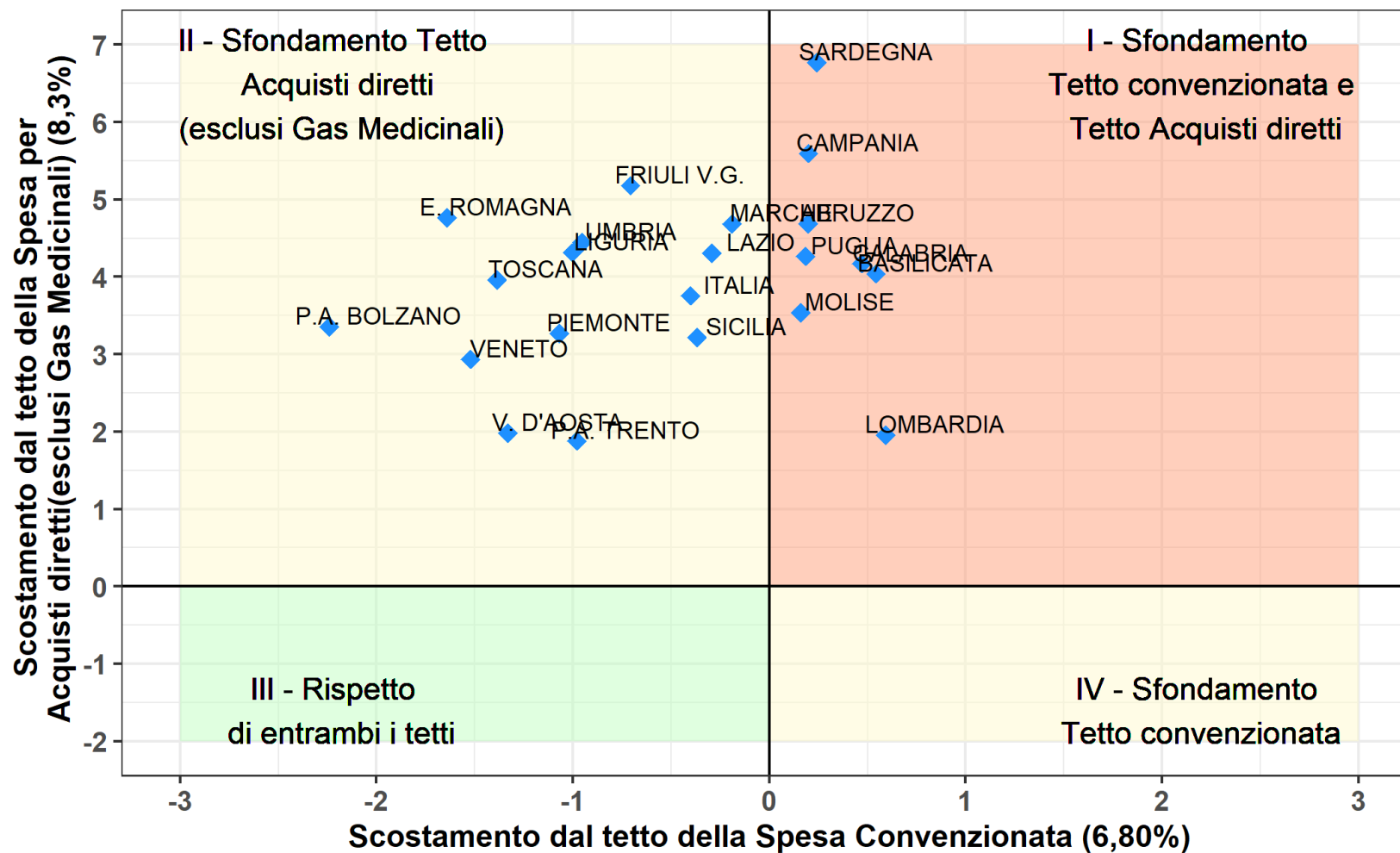

Grafico 4 – Scostamento dal tetto della Spesa per Acquisti diretti al netto dei Gas Medicinali e dal tetto della Spesa per Acquisti diretti per Gas Medicinali– Valori regionali e nazionale

